



**CIM|RC**

COMUNIDADE INTERMUNICIPAL  
**REGIÃO DE COIMBRA**

**ORÇAMENTO  
E GRANDES  
OPÇÕES DO PLANO  
2026-2030**





# ÍNDICE

<b>INTRODUÇÃO .....</b>	<b>4</b>
<b>A COMUNIDADE INTERMUNICIPAL DA REGIÃO DE COIMBRA E OS SEUS ÓRGÃOS .....</b>	<b>6</b>
<b>ESTRATÉGIA INTEGRADA DE DESENVOLVIMENTO TERRITORIAL .....</b>	<b>6</b>
<b>PLANO DE AÇÃO DO INVESTIMENTO TERRITORIAL INTEGRADO .....</b>	<b>8</b>
<b>ENQUADRAMENTO ESTRATÉGICO DAS OPÇÕES DO PLANO .....</b>	<b>8</b>
<b>EIXOS PRIORITÁRIOS E OBJETIVOS .....</b>	<b>10</b>
<b>PROJETOS E ATIVIDADES COM ENQUADRAMENTO NAS GOP .....</b>	<b>12</b>
<b>TERMO DE ENCERRAMENTO .....</b>	<b>86</b>
<b>ANEXOS.....</b>	<b>87</b>
<b>ANEXO I - RESUMO DO ORÇAMENTO .....</b>	<b>88</b>
<b>ANEXO II - ORÇAMENTO .....</b>	<b>90</b>
<b>ANEXO III - RESUMO DO ORÇAMENTO POR CAPÍTULO .....</b>	<b>97</b>
<b>ANEXO IV - RESUMO DA DESPESA POR CLASSIFICAÇÃO ECONÓMICA .....</b>	<b>99</b>
<b>ANEXO V - GRANDES OPÇÕES DO PLANO.....</b>	<b>103</b>
<b>ANEXO VI - PLANO PLURIANUAL DE INVESTIMENTOS .....</b>	<b>129</b>
<b>ANEXO VII - ATIVIDADES MAIS REVELANTES .....</b>	<b>138</b>
<b>ANEXO VIII – MAPA DE PESSOAL 2026.....</b>	<b>160</b>

## INTRODUÇÃO

As Comunidades Intermunicipais têm o papel primordial da prossecução de diversos fins, em função da área territorial abrangida. É por isso que a atuação da CIM Região de Coimbra opera de uma forma concertada e em prol das autarquias, dos cidadãos, das comunidades e das empresas, promovendo a coesão territorial, social, económica e ambiental, com ganhos de escala intermunicipais e aumento de eficiência nos serviços públicos.

A CIM Região de Coimbra tem um importante papel na execução do Portugal 2030, bem como no Plano de Recuperação e Resiliência, dois instrumentos essenciais para ultrapassar os constrangimentos causados pela pandemia e desenhar os planos de investimento que permitam diferenciar toda a Região de Coimbra e a tornam (ainda mais) atrativa para atividade económica.

Este instrumento pretende dar continuidade ao reforço da intervenção da CIM Região de Coimbra como promotora do desenvolvimento regional através da articulação de políticas municipais e regionais, e do estabelecimento de parcerias com os outros agentes de desenvolvimento que operam no Território, proporcionando vários benefícios e contribuindo para o desenvolvimento sustentável da Região. Esta continuidade manifesta-se no desenvolvimento e afirmação dos projetos que se encontram em implementação e que, no âmbito do novo quadro comunitário, serão concretizados. Aliás, o novo quadro comunitário representa uma oportunidade significativa para a CIM impulsionar o desenvolvimento sustentável, a competitividade e o bem-estar da sua região. Através da gestão eficiente dos fundos europeus, a CIM terá a capacidade de implementar projetos transformadores que beneficiam diretamente as comunidades locais.

Na Região de Coimbra, ao longo dos últimos anos, tem verificado uma atratividade para o investimento estrangeiro, bem como para a procura turística, em função do seu rico e diversificado património cultural, natural, construído. As micro e pequenas empresas são a base empresarial da nossa região, pelo que se torna essencial que a envolvente seja dinâmica e estimulante e seja um fator de reforço de competência e de promoção da inovação. É por isso fulcral continuarmos a aposta na área do empreendedorismo, com vista a impulsionar a economia territorial.

2026 será o ano decisivo na aplicação e boa utilização dos fundos do novo quadro comunitário, disponíveis no sentido de alavancar os esforços de recuperação e de concretização da Visão Estratégica que a CIM Região de Coimbra tem vindo a desenvolver. Ao longo do próximo ano, esta CIM continuará a execução de vários projetos, em várias áreas de intervenção, como seja, a título de exemplo, no domínio do cadastro predial, através da finalização do projeto “CADASTRU”, na continuidade da aposta na promoção do sucesso educativo nas escolas da Região de Coimbra através do projeto *Realiza.te*, da promoção turística e cultural ou, por outro lado, no trabalho enquanto organismo intermédio do Portugal 2030.

A temática da mobilidade e dos transportes na nossa região irá continuar a concentrar grande parte dos esforços da Comunidade Intermunicipal. Com a entrada em vigor do Regime Jurídico do Serviço Público de Transporte de Passageiros, a CIM Região de Coimbra, além de assumir as suas próprias competências decorrentes deste regime, viu serem-lhe delegadas as competências dos seus municípios associados em matéria de transporte público de passageiros. Foi lançado o SIT Metropolitano – Sistema Intermunicipal de Transportes da Região de Coimbra, um marco histórico para esta entidade e para o território, que proporciona uma nova forma de deslocação mais confortável, ecológica e económica entre os 19 municípios. A par deste serviço público de transportes, o serviço de transporte flexível continua a ser um sucesso nos municípios da Região, um projeto que já recebeu diversas distinções internacionais e que tem ajudado sobretudo os cidadãos dos municípios de mais baixa densidade a chegar de forma mais rápida e económica aos locais mais importantes da sede do concelho.

O turismo de natureza vai continuar a ser uma área de destaque, com as ecopistas, incluindo a reconhecida Eurovelo 1 – Rota da Costa Atlântica, as magníficas praias costeiras e fluviais e o desenvolvimento do produto turístico “Caminhos da Região de Coimbra”, dotando a Região de uma oferta turística abrangente e complementar de “Cycling & Walking”.

Os eventos da Região de Coimbra Cultura, que têm enchido praças e espaços urbanos dos nossos concelhos, permitindo, potenciar, novas rotas de visitas na área do turismo cultural e patrimonial, vão iniciar um novo ciclo, permitindo que todos os cidadãos desta Região possam aceder de igual forma a vários momentos culturais. Destaque ainda para o MATE Festival, que já vai na segunda edição, promovendo a diversidade das atividades profissionais das indústrias culturais e criativas.

No âmbito da valorização da gastronomia regional, e como “Coimbra, Região Gastronómica”, continuaremos a aposta nos eventos ligados aos nossos recursos territoriais que dão um contributo muito importante à valorização económica e são um importante instrumento de atratividade da nossa região.

Importa, ainda, realçar o trabalho do gabinete técnico florestal intermunicipal e das brigadas de sapadores florestais, no sentido de contribuir para a diminuição do risco de incêndio, prioritariamente no território que constitui a CIM Região de Coimbra, enquanto entidade que possui um âmbito supramunicipal.

A formação contínua dos trabalhadores dos municípios é, e será sempre, uma área prioritária, na qual a CIM Região de Coimbra vai continuar a apostar.

Os desafios aos quais temos de dar resposta são de elevada importância, nomeadamente no que diz respeito ao Programa de Recuperação Económica da União Europeia e, também, ao Quadro Financeiro Plurianual 2021-2027, não deixando nunca de almejar a afirmação da Região de Coimbra como um território com mais espírito empreendedor, mais coesão social, mais qualidade de vida e mais riqueza.

No horizonte desta década, com meios financeiros tão substanciais, é imperioso promover através da CIM Região de Coimbra e entidades parceiras a contratualização dos apoios públicos por via de subvenções regionais que se ajustem com mais critério e equidade às necessidades e prioridades dos territórios.

A Comunidade Intermunicipal da Região de Coimbra vai continuar empenhada em afirmar esta região com uma identidade forte e competitiva, apoiada em documentos fundamentais na reflexão sobre o destino e ambição do território, pois dele depende o sucesso de projetos de dimensão supramunicipal que potenciem a Região de Coimbra como região líder, inovadora e inclusiva.

## **A COMUNIDADE INTERMUNICIPAL DA REGIÃO DE COIMBRA E OS SEUS ÓRGÃOS**

A Comunidade Intermunicipal da Região de Coimbra (CIM Região de Coimbra), entidade intermunicipal constituída pelos municípios de Arganil, Cantanhede, Coimbra, Condeixa-a-Nova, Figueira da foz, Góis, Lousã, Mealhada, Mira, Miranda do Corvo, Montemor-o-Velho, Mortágua, Oliveira do Hospital, Pampilhosa da Serra, Penacova, Penela, Soure, Tábua e Vila Nova de Poiares, tem, em síntese, atribuições no âmbito do planeamento e desenvolvimento regional e na prestação de serviços públicos essenciais, promovendo a articulação entre os municípios e os serviços da administração central em vários domínios.

Os órgãos da CIM RC, tal como refere o artigo 82.º do Anexo I da Lei nº 75/2013, de 12 de setembro, na sua atual redação, são a Assembleia Intermunicipal (AI), o Conselho Intermunicipal (CI), o Secretariado Executivo Intermunicipal (SEI) e o Conselho Estratégico para o Desenvolvimento Intermunicipal da Região de Coimbra (CEDI).

## **ESTRATÉGIA INTEGRADA DE DESENVOLVIMENTO TERRITORIAL**

A visão estratégica para a Região de Coimbra encontra-se definida na Estratégia Integrada de Desenvolvimento Territorial (EIDT).

Esta visão constitui um desafio à CIM RC no sentido de ser um agente fortemente empenhado na mobilização de parceiros para o desenvolvimento de projetos integrado, de articulador de políticas públicas e de promotor de uma adequada territorialização das mesmas.

### **Região Exemplar**

Na gestão eficiente dos recursos naturais e do património, orientada para a redução dos custos energéticos suportados pelas organizações e famílias e para a sustentabilidade dos valores ambientais e culturais.

### **Região Pioneira e Líder**

Na construção de um sistema educativo, científico e tecnológico de referência nacional, orientado para o aumento da capacidade inovadora, produtiva e exportadora do tecido empresarial regional.

### **Região Comprometida**

Com a diversidade das identidades e modos de vida locais, através da valorização do potencial endógeno, da facilitação da mobilidade e da garantia de equidade nas condições de acesso ao emprego, saúde, educação e proteção social.

A Estratégia Integrada de Desenvolvimento Territorial da Região de Coimbra 2021-2027 (EIDT 2021-2027), realizada no âmbito da preparação do novo ciclo de financiamentos comunitários, foi elaborada depois de auscultados os responsáveis políticos e técnicos dos 19 municípios e da recolha dos seus contributos, sobretudo sobre a visão, objetivos e propostas de ações que têm para o desenvolvimento da Região no horizonte 2021-2027, alinhadas com as linhas orientadoras já definidas pela Comissão Europeia. O processo de construção da estratégia contou, igualmente, com a participação e envolvimento dos agentes locais e demais *stakeholders* nomeadamente, instituições públicas, autarquias, organizações sem fins lucrativos, entidades do sistema científico e tecnológico regional e empresas, para a reflexão, partilha de informação, identificação de problemas, oportunidades e soluções, bem como identificação de sinergias e complementaridades essenciais ao sucesso da estratégia desenvolvida para a região.

Tendo por base as prioridades de desenvolvimento estabelecidas à escala europeia, nacional e regional e o diagnóstico sub-regional, foram definidos objetivos estratégicos focados nas seguintes áreas estruturantes da EIDT da Região de Coimbra:

- Região de Coimbra mais inteligente - transformação empresarial inovadora e inteligente;
- Região de Coimbra mais «verde» e hipocarbónica - transição para uma energia limpa e equitativa, investimentos verdes e azuis, economia circular, adaptação às alterações climáticas e prevenção de riscos;
- Região de Coimbra mais conectada - sustentabilidade e eficiência da conectividade regional em matéria de mobilidade, transportes, serviços, infraestruturas e equipamentos associados;
- Região de Coimbra mais social - implementação do Pilar Europeu dos Direitos Sociais;
- Região de Coimbra mais próxima dos cidadãos - promoção da cultura, do património, das iniciativas associativas e da existência de um modelo de governação eficaz.

O ITI da CIM Região de Coimbra encontra-se assim alinhado com a respetiva EIDT.

## **PLANO DE AÇÃO DO INVESTIMENTO TERRITORIAL INTEGRADO**

No Acordo de Parceria Portugal 2030, mais concretamente no seu Objetivo Estratégico 5 – Portugal Territorialmente mais Coeso e Próximo dos Cidadãos, prevê que os Instrumentos Territoriais são desenhados sob o enquadramento estratégico regional (concebido pelas Comissões de Coordenação e Desenvolvimento Regional - CCDR) e sub-regional (concebido pelas Comunidades Intermunicipais - CIM e Área Metropolitana - AM), garantindo assim a sua coordenação, integração e coerência. Prevê ainda que os investimentos no âmbito deste Objetivo Estratégico e dos respetivos Instrumentos Territoriais sejam baseados nas estratégias e nos planos de ação de desenvolvimento territorial ou local, em respeito do disposto no artigo 29.º do Regulamento das Disposições Comuns.

Neste sentido, foi submetido pela CIM Região de Coimbra o respetivo Plano de Ação do ITI da CIM Região de Coimbra a 06/10/2023, onde após várias interações entre a CIM Região de Coimbra e a AG do PO CENTRO 2030 será contratualizado entre a AG e a CIM Região de Coimbra para o período de programação 2021-29 um pacote financeiro de 152.341.763,17 euros.

Este pacote financeiro encontra-se distribuído por diversas áreas, das quais se destacam a mobilidade, educação, saúde, património cultural e natura, resíduos, áreas de acolhimento empresarial, ciclo urbano da água, entre outras.

Mais se informa que, para este efeito foi celebrado a 18/03/2024 entre a AG do PO CENTRO 2030 e a CIM Região de Coimbra o Contrato para o Desenvolvimento e Coesão Territorial (CDCT) da Região de Coimbra.

Assim, o valor contratualizado (152.341.763,17 euros) terá de ser executado até ao final do Quadro Comunitário – Portugal 2030. Este plano de ação é crucial para gestão eficiente dos recursos previstos para o período de programação 2021-29 afetos ao território da Região de Coimbra.

Desta forma, torna-se necessário a inscrição em orçamento de um conjunto de projetos que serão realizados à escala intermunicipal, dos quais se destacam a modernização administrativa, proteção civil, cartas sociais, planos municipais de saúde, entre outros.

## **ENQUADRAMENTO ESTRATÉGICO DAS OPÇÕES DO PLANO**

A reflexão conjunta no seio dos órgãos desta Comunidade sobre os desafios que se colocam ao território e seus agentes e o forte empenho dos municípios dá a possibilidade de se elaborar um documento de planeamento do próximo ano de 2026 - 2030 consistente e comprometido com a excelência desta Região.

Entende-se que a chave do sucesso desta Região passa pela articulação de políticas entre os municípios e os outros parceiros, devendo a CIM RC ter um papel crescentemente ativo como espaço de reflexão,



planeamento e articulação entre as diversas políticas públicas promovidas pelos atores que operam na Região. Sublinhe-se, contudo, o respeito que sempre deve existir pela autonomia desses atores.

Importa também sublinhar as áreas de atuação da CIM RC, em função das suas atribuições e competências como decorre da Lei n.º 75/2013, de 12 de setembro e seu anexo, na sua atual redação. Encontram-se igualmente definidas na Estratégia Integrada de Desenvolvimento Territorial da Região de Coimbra 2021-2027 verificando-se um enquadramento legal de competências muito mais profundo, num futuro de desafios que são colocados, mas igualmente pelo contexto e as profundas consequências em matéria de desenvolvimento económico e social vieram colocar ao nível de um ajustamento estratégico e operacional.

Verifica-se que a tendência de delegação de competências nos municípios e nas entidades intermunicipais, ocorrida nos últimos anos continua a concretizar-se, e da qual são exemplos os diversos diplomas legais que têm sido publicados e que têm obrigatoriamente implicações ao nível do Plano de Atividades e Orçamento para o ano de 2026 e seguintes. Desta forma, destacam-se os seguintes:

- Lei n.º 52/2015 de 9 de junho - Regime Jurídico do Serviço Público de Transporte de Passageiros e revoga a Lei n.º 1/2009, de 5 de janeiro, e o Regulamento de Transportes em Automóveis;
- Lei n.º 50/2018 de 16 de agosto que aprova a Lei-quadro da transferência de competências para as autarquias locais e para as entidades intermunicipais e seus diplomas subsequentes;
- Resolução do Conselho de Ministros n.º 45-A/2020 de 16 de junho que aprova o Plano Nacional de Gestão Integrada de Fogos Rurais e legislação subsequente;
- Resolução do Conselho de Ministros n.º 97/2020 de 13 de novembro que estabelece os princípios orientadores e a estrutura operacional do período de programação de fundos europeus da política de coesão relativo a 2021-2027;
- Resolução do Conselho de Ministros n.º 98/2020 de 13 de novembro que aprova a Estratégia Portugal 2030;
- Resolução do Conselho de Ministros n.º 112/2021 de 11 de agosto que aprova a Estratégia Nacional para uma Proteção Civil Preventiva 2030;
- Resolução do Conselho de Ministros n.º 120/2021 de 1 de setembro que aprova o plano de ação da Estratégia Nacional para o Mar 2021-2030;
- Resolução do Conselho de Ministros n.º 131-A/2021 de 10 de setembro que aprova os projetos transformadores das economias locais para a revitalização da região do Pinhal Interior;
- Decreto-Lei n.º 76/2022 de 31 de outubro que habilita a delegação de competências atribuídas às câmaras municipais no domínio do estacionamento público nas entidades intermunicipais e nas associações de municípios de fins específicos.
- Resolução do Conselho de Ministros n.º 176/2023 de 18 de dezembro - Aprova a Estratégia Nacional para os Territórios Inteligentes e respetivo Plano de Ação e Arquitetura de Referência para Plataformas de Gestão Urbana.

- Resolução do Conselho de Ministros n.º 192/2023 de 29 de dezembro - Aprova o Programa Nacional de Investimentos para a década de 2021 a 2030
- Lei n.º 2/2024 de 5 de janeiro - Programa Nacional de Habitação 2022-2026
- Resolução do Conselho de Ministros n.º 14/2024 - Aprova o Plano de Ação do Envelhecimento Ativo e Saudável 2023-2026
- Resolução do Conselho de Ministros n.º 167/2025 de 27 de outubro - Aprova a Estratégia Nacional de Educação para o Desenvolvimento 2025-2030.

## **EIXOS PRIORITÁRIOS E OBJETIVOS**

As Opções do Plano para 2026-2030 encontram-se estruturadas de acordo com três Eixos Prioritários e um quarto eixo, transversal a toda a administração geral, abrangendo todas as suas unidades orgânicas. Passamos a apresentar e justificar esses Eixos:

### **Eixo 1 - Afirmação de Uma Identidade Regional**

Qualquer estratégia de desenvolvimento só terá sucesso se for sentida e partilhada por todos os parceiros, em particular por todos os municípios que constituem a CIM RC. Para isso é necessário gerar uma dinâmica de planeamento e ação que envolva todo o território e que, respeitando a especificidade de cada concelho, seja capaz de moldar uma imagem identitária forte e uma mensagem política coerente. Essa identidade tem de ser corporizada por um conjunto de ações que visem afirmar a CIM RC no contexto regional, nacional e internacional.

Será imprescindível uma íntima convergência e colaboração dos parceiros institucionais presentes no CEDI e de outros que, não estando nesse órgão, têm um papel relevante no tecido económico, científico, cultural e social da Região de Coimbra e mesmo do País.

Por isso, este eixo aparece como a pedra basilar onde deve assentar a intervenção da CIM RC, desdobrando-se em duas áreas de atuação, sendo o 2.º objetivo uma ferramenta de suporte.

- Objetivo 1: Pensar as Políticas e Interagir com o Território
- Objetivo 2: Comunicação e Imagem

### **Eixo 2 - Reforço da Competitividade num Território Inclusivo e Sustentável**

No âmbito das suas atribuições e competências, definidas por lei, a CIM RC deverá desenvolver projetos que otimizem o efeito de economia de escala, projetos que induzam diminuição de custos de contexto e agilizem a relação com os cidadãos, potenciando a equidade social, o emprego e a igualdade de oportunidades.

As simplificações de procedimentos, a par da qualificação dos serviços prestados pelos municípios, são fundamentais para a atratividade da Região. A sua área de atuação prende-se fundamentalmente com os seguintes objetivos:

- Objetivo 1: Redução de Custos de Contexto, Modernização e Eficiência Administrativa
- Objetivo 2: Promoção da Aprendizagem ao Longo da Vida e Igualdade de Oportunidades
- Objetivo 3: Ambiente e Sustentabilidade no Uso das Infraestruturas;
- Objetivo 4: Transição Energética
- Objetivo 5: Florestas, Recursos Naturais e Proteção Civil
- Objetivo 6: Mobilidade, Transportes e Equipamentos

### **Eixo 3 – Promoção Turística e Cultural do Território, Captação e Apoio ao Investimento**

O Turismo assume especial relevo enquanto motor de dinamismo económico e social das regiões, contribuindo fortemente para a criação de emprego e crescimento das exportações nacionais, sendo ainda um dos principais setores exportadores. Assim, o planeamento e desenvolvimento do turismo revela-se fundamental, de forma a explorar o seu potencial económico e assegurar, em simultâneo, a sustentabilidade dos recursos naturais, situação que fica reforçada quando associada à cultura e suas atividades.

A captação de investimento passa, em larga medida, por medidas de promoção do território sendo essa promoção mais eficaz se incidir sobre um território mais vasto, com uma oferta de infraestruturas e de recursos humanos qualificados mais significativa. Assim faz todo o sentido a CIM RC promover a articulação de políticas de promoção e de reforço da atratividade da Região de forma integrada.

Prevê-se uma área genérica de intervenção que tende a mobilizar outros parceiros institucionais, evitando redundâncias e otimizando esforços.

- Objetivo 1: Turismo;
- Objetivo 2: Cultura;
- Objetivo 3: Captação e Apoio ao Investimento.

### **Eixo 4 – Administração Geral**

Este eixo enquadra os serviços administrativos da CIM RC e dá cumprimento às obrigações legais a que uma entidade intermunicipal está obrigada, nos termos da Lei nº 75/2013 e seu Anexo I, de 12 de setembro, na sua atual redação, e da legislação aplicável às autarquias locais e às entidades intermunicipais.



A CIM RC, no seguimento dos procedimentos legais constantes da Lei n.º 36/2014 de 26 de junho, respeitante ao Regime Jurídico das Assembleias Distritais e da publicação do Despacho n.º 3778/2015 de 16 de abril no Diário da República tornou-se a entidade recetora da universalidade jurídica indivisível da Assembleia Distrital de Coimbra.

Nessa Universalidade encontra-se incluído um alvará que institui a Assembleia Distrital como entidade instituidora do Instituto Superior Miguel Torga.

Desta forma, o ISMT, estabelecimento de Ensino Superior Privado, tem agora a Comunidade Intermunicipal da Região de Coimbra como sua “Entidade Instituidora”.

Desde essa data que foram encetados uma série de diligências necessárias, nomeadamente contatos e reuniões com diversas entidades, solicitados pareceres jurídicos e realizados estudos, dadas as questões que se colocaram à CIM RC enquanto entidade instituidora, tendo sempre em consideração os interesses de todos os envolvidos no processo, nomeadamente os alunos e docentes do ISMT e que são uma realidade futura.

## **PROJETOS E ATIVIDADES COM ENQUADRAMENTO NAS GOP**

Inseridos nos quatro eixos prioritários, elencamos um conjunto de projetos que pensamos ser importante desenvolver. Existem, obviamente, prioridades diferentes e deverão ser calendarizados de modo plurianual. Alguns, por serem exclusivamente imateriais, não têm transposição para o Plano de Ação.

As atividades e projetos a desenvolver em 2026 têm enquadramento na estratégia de desenvolvimento da Região, incorporando ações que visam contribuir para a concretização das orientações estratégicas definidas para a Região de Coimbra.

---

## **PENSAR AS POLÍTICAS E INTERAGIR COM O TERRITÓRIO**

### **Programa 01.001 2017/1**

No próximo ano, será reforçada a estratégia de aproximação ao território através de ações que promovam a reflexão estratégica, o envolvimento dos agentes locais e a construção colaborativa de políticas públicas. Estas iniciativas visam consolidar a capacidade de análise territorial, fomentar a participação dos diferentes *stakeholders* e apoiar a definição de respostas ajustadas às dinâmicas regionais.

---

## COMUNICAÇÃO E IMAGEM

### Programa 01.001 2017/2

Para o ano de 2026 prevê-se a aposta numa imagem uniformizada, que siga a mesma linha em todos os projetos.

2026 é também o ano em que a CIM Região de Coimbra celebra o 12.º aniversário, prevendo-se, por isso, um evento que assinale a efeméride, assim como uma campanha institucional nos meios *below the line*, nomeadamente através da parte digital e da publicidade nos OCS, de modo a aumentar a visibilidade da CIM Região de Coimbra junto da opinião pública e dos decisores.

Ainda nesse sentido, haverá um reforço através dos media regionais e nacionais, assim como o reforço da gestão nas redes sociais, nos influenciadores e micro influenciadores, na produção de vídeos, apostando numa presença digital cada vez mais forte.

Haverá ainda uma aposta em melhorar os canais de comunicação interna, através da Modernização Administrativa, no sentido de humanizar e facilitar a comunicação entre a CIM Região de Coimbra e os 19 municípios.

---

## Central de Compras Eletrónica

### Programa 01.002 2017/3.1

A Central de Compras da CIM Região de Coimbra (CC-CIMRC) constitui-se como um instrumento estratégico de apoio aos municípios e entidades intermunicipais, orientado para a otimização dos processos de aquisição de bens e serviços. O seu propósito é reforçar a eficiência, a transparência e a racionalização da despesa pública, assegurando o acesso das entidades aderentes a condições mais vantajosas.

Em 2026, a CC-CIMRC continuará a aprofundar os processos de inovação e melhoria contínua, promovendo práticas de gestão que elevem a qualidade da resposta às 45 entidades adjudicantes que a integram. Neste contexto, serão reforçadas a capacidade de agregação de necessidades comuns e a integração de ferramentas digitais que suportem uma contratação mais ágil e colaborativa.

A CC-CIMRC manterá o seu foco na redução do esforço financeiro e administrativo das entidades aderentes, incentivando simultaneamente a participação de micro, pequenas e médias empresas nos procedimentos de contratação pública. Sempre que aplicável, será dada prioridade à incorporação de critérios de sustentabilidade e economia circular nas aquisições de bens e serviços.

---

## Horizonte Europa – STARHAUS

### Programa 01.002 2017/3.2

O STARHAUS - Sustainable, Technological, Accessible and Resilient human-centric manufacturing supporting the New European Bauhaus through synergies between customized production and consumption models, tem como principal objetivo causar impacto nas comunidades de consumidores modernas através da propagação de comportamentos e mudanças tecnológicas que podem remodelar as vidas dos cidadãos.

Durante a execução deste projeto pretende-se medir a abertura dos cidadãos para a criação e utilização de produtos personalizados num modelo de economia circular que é alimentado por uma inovadora interação homem-máquina mesclada com um toque artístico.

A CIM Região de Coimbra é entidade parceira deste projeto e será um dos locais piloto que apoia a implementação do projeto nas comunidades locais. O setor-alvo é o FMCG personalizado (*Fast Moving Consumer Goods*, em português Bens de Consumo de Movimento Rápido) e os quatro casos de uso são: ração para animais de estimação, bebidas, fertilizantes e cereais de pequeno-almoço.

As principais ações a desenvolver envolvem a organização de eventos locais e envolvimento da comunidade; disseminação e co-design com cidadãos e *stakeholders* regionais.

O projeto encontra-se atualmente em execução e irá prolongar-se até novembro de 2026.

---

## DUT ECLECTIC

### Programa 01.002 2017/3.3

A economia circular (EC) desempenha um papel central na consecução de cidades com impacto neutro no clima, sustentáveis e resilientes, melhorando simultaneamente a biodiversidade e o bem-estar, entre outros benefícios. Embora as cidades de toda a União Europeia (EU) tenham lançado uma vasta gama de iniciativas e planos de EC nos últimos anos, e tenham sido identificadas muitas soluções que podem aumentar a circularidade e a eficiência dos recursos, contribuindo potencialmente para a atenuação de uma série de impactos ambientais, necessitam agora de ferramentas sólidas para combinar os conhecimentos existentes e novos e para pôr em prática as provas científicas.

O objetivo geral do ECLECTIC - Enabling CircuLar Economy aCTIon plans for small and medium-sized Cities é permitir a conceção, implementação e monitorização de planos de ação estratégicos integrados e inovadores para a EC que possam contribuir eficazmente para um planeamento e desenvolvimento neutro para o clima, sustentável e justo das pequenas e médias cidades da UE.



A fim de promover a elaboração de políticas co criativas baseados em dados concretos, o planeamento e a governação nas cidades, o ECLECTIC basear-se-á numa abordagem de hélice quintupla - envolvendo instituições de investigação locais, administrações públicas, indústria e sociedade civil em quatro laboratórios vivos cidade-região (CiRLabs), considerando a influência do ambiente natural na definição de objetivos, atividades e impactos.

Este projeto pretende codesenvolver uma caixa de ferramentas, com instrumentos avançados, métricas e recomendações para os decisores nos municípios, empresas e sociedade civil, com o intuito de co-projetar, implementar e monitorizar com sucesso planos de ação de EC sustentáveis, inclusivos e justos baseados em evidências, considerando desafios, metas e oportunidades específicos ao contexto.

O projeto iniciou-se 2024 e a sua execução prolongar-se-á até 2027.

---

## **REGIÃO DE COIMBRA A ANTECIPAR E CO-DESENHAR O TERRITÓRIO**

### **Programa 01.002 2017/3.4**

Esta operação cofinanciada pelo Centro 2030 visa capacitar os trabalhadores da Administração Pública Local dos dezanove municípios da Região de Coimbra e da própria CIM, reforçando competências para enfrentar os desafios da descentralização e da modernização administrativa. O itinerário formativo proposto dá continuidade ao projeto “Região de Coimbra.2X”, centrado na transformação digital e na melhoria da qualidade dos serviços públicos.

Objetivos principais:

- Qualificar trabalhadores e dirigentes para contextos de complexidade e mudança;
- Reforçar sistemas de informação e interoperabilidade para decisões baseadas em evidências;
- Desenvolver competências em inovação, gestão da mudança e simplificação processual;
- Promover a governação digital e a liderança estratégica na Administração Pública Local;
- Estimular a partilha de conhecimento e a experimentação de boas práticas;
- Implementar mecanismos de monitorização e avaliação de políticas públicas;
- Melhorar a eficiência e a qualidade dos serviços prestados aos cidadãos e empresas.

Assim iremos ter 49 cursos, 132 ações, prevendo-se 2.249 formandos, um volume de formação de 41.820 horas com um custo total de 348.427,67 euros.

Apresenta-se de seguida a listagem do Plano formativo previsto a executar no período 2025-2028:

- Educação Inclusiva e Intervenção com crianças e jovens com NEE;
- Curso Desafios e oportunidades da Inteligência Artificial (IA) para bibliotecas;
- Línguas Estrangeiras- Inglês Iniciação;
- Línguas Estrangeiras- Inglês Avançado;
- Gestão de documentos eletrónicos e preservação digital;
- Ferramentas de Inteligência Artificial (IA) aplicadas à Administração Pública;
- Literacia digital ao serviço das bibliotecas;
- Power BI: Elaboração de dashboards de apoio à decisão;
- Governação e Inovação: Novas Modelos de gestão da Administração Pública;
- Elaboração e Gestão de candidaturas: programas nacionais e europeus;
- Gestão de projetos;
- Comunicação e Atendimento ao público: a imagem da Instituição;
- Medidas de Modernização Administrativa com Impacto no Código Procedimento Administrativo;
- Regime Contraordenacional Penal e processual para agentes municipais;
- Desafios do RGPD no novo contexto digital;
- Transferência de Competências da Administração Local;
- Simplex Urbanístico Novas Alterações ao RJUE;
- Otimização e gestão de dados em Excel;
- Cibersegurança;
- Novas ferramentas digitais e aplicações;
- ID e Certificação eletrónica;
- Ferramentas colaborativas digitais;
- Autodesk® Revit® - Módulo Fundamentos;
- Autodesk® Revit® - Nível Intermédio Módulo de Arquitetura;
- Iniciação ao QGIS - Aplicação informática;
- QGIS avançado - Aplicação informática;
- ArcGIS Pro - Fluxos Essenciais de Trabalho;
- Marketing Digital e E-Business em Turismo;
- Storytelling e Narrativas Criativas em contexto digital;
- Tendências e inovação digital em turismo;
- Inteligência Artificial ao serviço do Turismo;
- Tools for Tourism: Novas Ferramentas para a atividade turística;
- Ferramentas para otimização de recursos na gestão de eventos e meetings nacionais e internacionais;
- Gestão da qualidade (norma NP EN ISSO);

- Contratação Pública sustentável e responsável no âmbito CCP;
- Contratação Pública sustentável e responsável no âmbito CCP: Adequação de Cadernos de Encargos e Convites;
- Elaboração de Modelos e Formulários Municipais em conformidade com o RGPD;
- SIADAP: Recentes alterações legislativas;
- Alterações legislativas na administração pública: Os seus desafios;
- Medidas de Modernização Administrativa e aplicação do Código do Procedimento Administrativo;
- Gestão de Processos e Implementação de Indicadores no Sector Público;
- Sistema de Normalização Contabilística na Administração Pública;
- Inovação e Dados em Territórios Inteligentes;
- My doc – administradores;
- My doc – utilizadores;
- SPO - Sistema de Processos de Obras: Administrativos;
- SCE - Sistema de Controlo de Empreitadas: SCE com Interligação ao SNC;
- SCE - Sistema de Controlo de Empreitadas;
- SNP - Sistema de Normalização de Património: Subsídios.

---

## CAPACITAÇÃO DOS RECURSOS HUMANOS

### Programa 01.002 2017/3.5

Esta Comunidade Intermunicipal tem vindo a dinamizar formações e cursos pensados para apoiar o crescimento profissional dos trabalhadores dos 19 municípios da região. Apostamos em áreas estratégicas que ajudam a modernizar a administração local e a melhorar o serviço público que prestamos todos os dias.

Desde 2011, a CIM-RC é uma entidade formadora acreditada pela Fundação FEFAL — o que reforça o nosso compromisso com a qualidade e a valorização contínua.







O Plano Formativo 2026 está pensado para responder aos desafios atuais da administração pública local, com formações práticas, inovadoras e ajustadas às necessidades reais dos municípios.

As áreas estratégicas de formação incluem temas fundamentais como inclusão, inovação, liderança, competências digitais e valorização do serviço público. Estas áreas estão alinhadas com as tendências nacionais e internacionais, preparando os profissionais para um serviço público mais eficiente, sustentável e com melhor desempenho.

 Educação, Inclusão e Intervenção Social

 Cidadania, Ética e Administração Pública



-  Gestão Pública e Estratégica
-  Competências Digitais e Tecnológicas
-  Tecnologias de Informação Geográfica e Modelação
-  Línguas e Comunicação
-  Sistemas de Informação e Plataformas Municipais
-  Turismo, Marketing e Inovação

Este programa oferece uma variedade de soluções de desenvolvimento profissional, pensadas para apoiar a evolução contínua dos trabalhadores, especialmente nos processos de modernização e inovação administrativa. A lógica é clara: simplificar, partilhar, tornar mais eficaz e eficiente, sempre com atenção à transição digital e climática, à qualidade dos serviços e à capacidade de resposta ativa às necessidades dos cidadãos.

A incorporação de modelos de gestão baseados em dados e evidência permite decisões mais informadas e ajustadas à realidade.

Este é um programa que aposta nas pessoas como motor da transformação da Administração Pública — valorizando o presente e preparando o futuro. A presente GOP destina-se à realização de ações de formação não enquadradas em mecanismos de financiamento externo.

---

## **GESTÃO DE INFRAÇÕES RODOVIÁRIAS**

### **Programa 01.002 2017/3.6**

O projeto visa a criação de um serviço intermunicipal para a gestão dos procedimentos contraordenacionais rodoviários em matéria de estacionamento nas vias e espaços públicos sob jurisdição municipal, promovendo a redução de custos de contexto através da partilha de recursos em rede. O modelo de financiamento é assegurado pelos municípios aderentes, conforme aprovado em Conselho Intermunicipal a 16 de novembro de 2023.

Este enquadramento decorre da Lei n.º 50/2018 e do Decreto-Lei n.º 107/2018, que atribuíram aos municípios competências plenas para regular, fiscalizar e decidir sobre infrações leves relacionadas com estacionamento indevido. A CIM Região de Coimbra foi mandatada, através de protocolo celebrado a 27 de janeiro de 2021, para adquirir serviços que assegurem a instrução dos processos contraordenacionais. A operação iniciou-se a 21 de abril de 2021, com a adesão de 17 municípios, excetuando Coimbra e Vila Nova de Poiares, por disporem de polícia municipal.

Com a entrada em vigor do Decreto-Lei n.º 76/2022, os municípios passaram a poder delegar formalmente estas competências nas comunidades intermunicipais. Assim, 16 dos 17 municípios protocolados celebraram contratos interadministrativos com a CIM RC, delegando-lhe a instrução e decisão dos processos, incluindo a aplicação de coimas e custas.

A operação enfrenta constrangimentos técnicos devido à impossibilidade de acesso direto da CIM RC à Rede Nacional de Segurança Interna (RNSI), essencial para a receção das listagens de autos. A CIM está a articular uma solução com o Ministério da Administração Interna, a ANSR e o Município de Cantanhede, que atuará como proxy para garantir o fluxo de informação. O serviço opera com os recursos considerados necessários, podendo ser ajustado conforme o volume de trabalho, prevendo-se a necessidade de atualização ou aquisição de novos equipamentos no próximo ano.

---

## **REGULAMENTO GERAL DE PROTEÇÃO DE DADOS**

### **Programa 01.002 2017/3.7**

Este projeto tem como finalidade assegurar, de forma intermunicipal, o cumprimento das obrigações legais decorrentes do RGPD, através da contratação de serviços especializados de Encarregado de Proteção de Dados (DPO). A iniciativa visa garantir a conformidade das entidades municipais enquanto não dispõem de recursos humanos internos com competências técnicas para assumir esta função.

O modelo de financiamento é assegurado diretamente pelos municípios aderentes, com base na contratação de serviços externos, conforme aprovado em Conselho Intermunicipal. A prestação de serviços tem sido contínua e sem registo de incidentes, respondendo às exigências normativas em vigor.

Ao longo da execução, tem sido constituída uma pasta digital centralizada, que agrega toda a documentação base necessária para garantir a conformidade com o RGPD, facilitando auditorias e processos de verificação.

Este serviço representa um investimento estratégico na proteção da informação e na segurança jurídica das entidades públicas da região, promovendo uma administração mais responsável, transparente e alinhada com os princípios europeus de proteção de dados.

---

## **BUPI-RC – CADASTRO SIMPLIFICADO DO TERRITÓRIO RÚSTICO**

### **Programa 01.002 2017/3.9**

O projeto foi aprovado a 26 de junho e enquadra-se na iniciativa nacional de Cadastro da Propriedade Rústica e Sistema de Monitorização da Ocupação do Solo, com financiamento integral pelo PRR (100%), num montante global de 5.000.000,00 euros para a Região Centro (PRR - C08-i02.05 | Projeto N.º 7606 | AVISO N.º 01/C08-i02.05/2023).



A CIM Região de Coimbra beneficia de um apoio não reembolsável no valor de 1.337.942,10 euros.

Indicadores contratualizados:

- 366.471 prédios rústicos com representação gráfica georreferenciada;
- Cobertura de 35% dos prédios inscritos na matriz rústica dos municípios;
- Capacitação de 70 técnicos.

A execução física e financeira encontra-se em 45%, com elevada procura por parte dos titulares dos prédios. Está em negociação o alargamento do prazo de execução até 30 de junho de 2026, entre a CCDRC e a eBUPi.

---

## **CENTRO DE COMPETÊNCIAS PARA A INFORMAÇÃO GEOESPACIAL**

### **Programa 01.002 2017/3.10**

O projeto visa garantir o acesso e a utilização de informação geoespacial essenciais para as atividades de planeamento e de gestão territorial, ambiental e patrimonial.

A CIM RC, fruto do protocolo assinado com a BUPi, assume a coordenação do projeto, tendo por obrigações a organização logístico-administrativa do projeto, a constituição da equipa gestora do projeto, a organização do calendário de ações, a criação de mecanismos de acompanhamento, monitorização e avaliação do projeto e a implementação de uma estratégia integrada de comunicação do projeto.

O ano de 2026 será, em caso de prorrogação do prazo do Protocolo de Apoio Técnico, um ano de continuidade na afirmação do CGeo, através da execução de diversas atividades e iniciativas estratégicas, designadamente a aquisição de equipamentos de suporte e apetrechamento do Space Pampilhosa Business Center, bem como o apoio à Zona Livre Tecnológica de Tecnologias Espaciais, tirando partido das características únicas do território para os fins previstos.

Paralelamente, será promovida a realização de eventos na área dos recursos hídricos e incentivado o desenvolvimento de projetos inovadores relacionados com a mitigação de incêndios florestais, conservação e adaptação às alterações climáticas. Estas ações assumem particular relevância para a atração e retenção de talento no território do Pinhal Interior. Pretende-se igualmente reforçar a capacitação dos técnicos municipais, dotando-os de ferramentas essenciais para o aprimoramento do desempenho dos Municípios no âmbito do cadastro predial e da informação geográfica, nomeadamente no que respeita à recolha de informação de campo e à participação nos processos de conciliação administrativa.

Todas estas atividades, entre outras previstas, serão desenvolvidas com base na implementação de parcerias e missões com entidades institucionais e stakeholders regionais e nacionais.

---

## **CIBERSEGURANÇA**

### **Programa 01.002 2017/3.11**

A CIM Região de Coimbra encontra-se a executar um projeto de consultoria especializada no âmbito do Regime Jurídico da Segurança do Ciberespaço (RJSC), com financiamento assegurado pelos municípios participantes, proporcional ao número de horas de serviços contratados. O principal objetivo é garantir a continuidade das políticas de segurança digital na região, promovendo uma articulação eficaz entre os municípios para combater e mitigar ameaças no ciberespaço.

Os serviços contratados incluem auditorias e ações de sensibilização ao abrigo do Decreto-Lei n.º 65/2021, bem como testes de intrusão (pentesting) aos sistemas informáticos e produção de relatórios técnicos. A maioria dos municípios da CIM RC aderiu a ambas as componentes do projeto, com exceção de alguns que optaram por não integrar esta fase. A CIM RC participa ativamente na iniciativa, assegurando também a sua própria auditoria e pentesting.

Foram definidos o Responsável de Segurança da CIM RC e os pontos de contacto permanentes da entidade, garantindo a conformidade com os requisitos legais de comunicação e resposta, nomeadamente através de canais dedicados de correio eletrónico e telefones fixos e móveis.

Este serviço representa um passo estratégico na consolidação da segurança digital intermunicipal, promovendo uma cultura de prevenção, capacitação técnica e resposta coordenada às ameaças, em linha com as obrigações legais e as boas práticas europeias em matéria de cibersegurança.

---

## **TERRITÓRIOS INTELIGENTES - PGU E VERTICAIS**

### **Programa 01.002 2017/3.12**

O projeto CIMRC +Inteligente, financiado a 100% pelo PRR – ARTE, tem como objetivo dotar os municípios da Região de Coimbra de plataformas de gestão urbana (PGU) e verticais que suportem a atividade da Administração Pública Local, promovendo a coesão territorial e a produção de dados estratégicos para a gestão do território. A candidatura, submetida a 15 de novembro de 2024 e aprovada a 2 de fevereiro de 2025, contempla um montante elegível de 1.920.000 euros, com prazo de execução até 31 de março de 2026.

A iniciativa privilegia candidaturas com maior número de municípios envolvidos e maior capacidade de gerar serviços de dados, contribuindo para uma cobertura territorial alargada e para o reforço da inteligência sobre o território. Desde a aprovação, o projeto tem seguido uma cadência exigente, mas controlada, com várias etapas já concluídas, incluindo a elaboração dos Planos de Ação Local e Regional (PAL/PAR), a contratação de serviços especializados para apoio técnico e auscultação de mercado, e a definição da estratégia global.

Em junho de 2025 foi assinado o termo de aceitação das condições contratuais, e em setembro foi lançado o procedimento concursal internacional (CP13/2025) para aquisição das PGU e plataformas verticais, com um valor base de 1.300.000 euros.

Atualmente, o concurso encontra-se em fase de análise de propostas e esclarecimentos, enquanto se preparam novos procedimentos para integração de dados e apetrechamento das salas técnicas.

Este projeto representa um investimento estratégico na transformação digital da região, com impacto direto na modernização dos serviços públicos, na eficiência da gestão territorial e na capacidade de resposta das autarquias às necessidades dos cidadãos.

---

## **Região de Coimbra 3.X - Digitalização da Administração Pública 2030**

### **Programa 01.002 2017/3.15**

O projeto ITI Região de Coimbra 3.X – EO 1.2 – 2030, a ser financiado por fundos FEDER e pelos municípios da CIM Região de Coimbra, tem como objetivo impulsionar a digitalização da Administração Pública Local e da CCDR, contribuindo para a modernização dos serviços públicos e para a transição digital da região.



A candidatura conjunta, submetida a 27 de junho de 2025 por 19 municípios e pela CIM-RC, representa um investimento total de 4.058.082,74 euros, atualmente em fase de avaliação pela Autoridade de Gestão. Este investimento visa a criação de serviços públicos eletrónicos centrados nos cidadãos e nas empresas, promovendo formas flexíveis de interação, redução de custos administrativos e maior eficiência na gestão territorial.

Entre as ações previstas, destacam-se a instalação de espaços do cidadão para atendimento digital assistido, o desenvolvimento de soluções inovadoras com recurso às TIC, a integração de sistemas internos e de *backoffice*, e a adoção de metodologias como o *Building Information Modeling*. O projeto também contempla iniciativas de cibersegurança, reengenharia e desmaterialização de processos, bem como a implementação de soluções de “smart cities” e “smart villages”, com foco na interoperabilidade, participação pública e monitorização inteligente de fluxos e consumos.

Os investimentos devem apresentar carácter inovador ou melhorias significativas nos serviços prestados, estando alinhados com as estratégias europeias de e-Government e interoperabilidade digital. Espera-se que estas ações contribuam para uma administração pública mais moderna, eficiente, acessível e próxima dos cidadãos, promovendo a coesão territorial e a redução das disparidades regionais no acesso a bens e serviços públicos.

---

## REDE INTERMUNICIPAL DE EDUCAÇÃO (RIE)

### Programa 01.002 2017/5.1

A Rede Intermunicipal de Educação da Região de Coimbra (RIE) é composta pelos responsáveis pelos pelouros da educação e pelos interlocutores técnicos dos municípios da NUT III – Região de Coimbra, bem como pelas direções dos Agrupamentos de Escolas e Escolas não Agrupadas do território.

A RIE integra dois subgrupos de trabalho, com participação voluntária de representantes escolares e municipais:

- Grupo de Preparação do Portugal 2030;
- Grupo de Trabalho das Cidades Educadoras.

Como parte da sua dinâmica colaborativa, a RIE organiza anualmente um *bootcamp* de trabalho intermunicipal. Em 2026, este encontro decorrerá no concelho de Cantanhede, em local a designar.

---

## REDE INTERMUNICIPAL DE BIBLIOTECAS MUNICIPAIS (RIB-RC)

### Programa 01.002 2017/5.2

Integrando todas as bibliotecas municipais do território da Região de Coimbra, esta rede revela-se importante para o desenvolvimento de uma cultura de participação e de trabalho colaborativo.

O Grupo de Trabalho reúne duas vezes por ano e sempre que a urgência das decisões a tomar o obrigue, a fim traçar as grandes linhas dos projetos a desenvolver, decidir quais as áreas pertinentes e identificar projetos / candidaturas adequadas.

O funcionamento da rede é da responsabilidade do Grupo de Trabalho, constituído por representantes de bibliotecas municipais, que se rege por regulamento próprio e concebe e desenvolve o seu Plano de atividades de 2026.

A RIB RC é parceira da Direção-Geral do Livro, dos Arquivos e das Bibliotecas (DGLAB).

---

## REDE DE ARQUIVOS DA REGIÃO DE COIMBRA

### Programa 01.002 2017/5.3

Criada em setembro de 2024, a Rede de Arquivos da Região de Coimbra (RARC) tem como missão promover a troca de informação, conhecimento e boas práticas administrativas entre profissionais do setor dos arquivos dos municípios da CIM Região de Coimbra.

A RARC visa:

- Planear e articular estratégias comuns de atuação na área da gestão da informação;
- Fomentar o diálogo e a reflexão contínua sobre os desafios da gestão documental e arquivística;
- Sensibilizar os decisores políticos e técnicos para o papel estratégico dos serviços de arquivo na garantia dos direitos e deveres dos cidadãos e das organizações.

Esta rede constitui-se como um espaço colaborativo e evolutivo, reforçando a importância da gestão da informação como eixo estruturante da modernização administrativa e da transparência institucional.

---

## REDE SOCIAL INTERMUNICIPAL

### Programa 01.002 2017/5.4

A Rede Social Intermunicipal constitui-se como uma estrutura baseada na cooperação entre os interlocutores municipais da área social, promovendo uma dinâmica de partilha de experiências, recursos, conhecimentos e estratégias em domínios de interesse comum.

Entre as várias ações conjuntas desenvolvidas, destaca-se o Encontro Sénior Intermunicipal, que já conta com duas edições realizadas. Este evento é direcionado à população sénior de diversos municípios da região, tendo como principais objetivos a promoção do envelhecimento ativo, o convívio intermunicipal e a valorização da troca de experiências entre os participantes.

Outra iniciativa nela inserida a Plataforma Supraconcelhia desta Região, na sequência do quadro de transferências de competências para o poder local, no domínio da ação social.

Subdividida em 4 Grupos de Trabalho temáticos (“Envelhecimento ativo e saudável”, “Emprego”, “Inclusão e Proteção Social” e Saúde/Social), a Plataforma Supraconcelhia é uma instância de âmbito territorial equivalente à NUT III – Região de Coimbra, que funciona como um espaço privilegiado de debate e análise dos problemas sociais dos concelhos que a compõem, de articulação dos instrumentos de planeamento locais respetivos com os planos, medidas, programas e ações nacionais, com vista à promoção de um planeamento concertado supraconcelhio, que permita uma melhor organização da intervenção, das respostas e dos equipamentos sociais, a partir da rentabilização dos recursos do conjunto dos territórios que a integram.

Os principais objetivos são os seguintes:

- Apoiar a implementação da interseccionalidade, territorialização e parcerias constantes no âmbito da Estratégia Nacional para a Igualdade e Não Discriminação e dos respetivos três Planos de Ação (PAIMH, PAVMVD e PAOIEC);
- Melhorar a eficácia, cobertura e organização das respostas e equipamentos sociais nos concelhos da Região de Coimbra;
- Estabelecer canais regulares de comunicação e informação entre os parceiros e a população dos territórios abrangidos pela plataforma supraconcelhia.

---

## **FAMI2030 – REGIÃO DE COIMBRA, A TUA CASA**

### **Programa 01.002 2017/5.5**

Com um financiamento total aprovado de 414.189,34 euros, e com início em agosto de 2025 e conclusão a 31 de março de 2027, este projeto tem como objetivo principal a promoção do acolhimento e integração socioeconómica de nacionais de países terceiros e contribuir para uma visão integrada, abrangente e transversal das políticas migratórias contribuindo para a integração de cidadãos/ãs Nacionais de Países Terceiros (NPT), com especial enfoque nos residentes na Região de Coimbra.

Pretende-se a construção e/ou revisão de 19 Planos Municipais para a Integração de Migrantes (PMIM) e 1 Plano Intermunicipal para a Integração de Migrantes (PIIM), numa abordagem holística e envolvimento dos níveis de administração pública regional e local e respetivas comunidades envolventes, seguindo os princípios orientadores do RCM nº 141/2019 e Programa FAMI2030, OE 2 – Migração legal e integração.

Pretende-se, assim, promover e concertar um conjunto de medidas, de cariz municipal e intermunicipal, conducentes à inclusão e integração social e económica de Nacionais de Países Terceiros (NPT's), em dimensões como o emprego, educação, saúde, empreendedorismo, cultura, participação democrática, habitação, no território da CIM RC.

---

## **CONSELHO LOCAL DE SAÚDE MENTAL**

### **Programa 01.002 2017/5.7**

O Decreto-Lei n.º 113/2021 de 14 de dezembro estabelece os princípios e regras para a organização e funcionamento dos serviços de saúde mental em Portugal, promovendo uma abordagem centrada na comunidade e na recuperação integral das pessoas com doença mental.

Os Conselhos Locais de Saúde Mental são órgãos consultivos dos serviços locais de saúde mental. Reúnem representantes do poder local, comissões de proteção de crianças e jovens e associações de utentes e familiares. Emitem pareceres sobre os planos e relatórios de atividades dos serviços locais de saúde mental, apresentam propostas de melhoria do seu funcionamento.

Incluem um representante da Comunidade Intermunicipal (CIM) da área de atuação, que preside ao CLSM sendo o mandato dos membros de três anos.

Cada CLSM elabora o seu regulamento interno, aprovado pelo diretor do serviço local de saúde mental. O apoio técnico e administrativo é assegurado pelo próprio serviço local e os seus membros não são remunerados, podendo receber ajudas de custo e despesas de deslocação, conforme a legislação aplicável.

---

## PORTUGAL INOVAÇÃO SOCIAL – PROJETO EKUI

### Programa 01.002 2017/5.9

Na sequência da aprovação unânime das Candidaturas Portugal Inovação Social, na 29.ª Reunião Ordinária da CIM Região de Coimbra, realizada em Mortágua a 16 de novembro de 2023, os serviços técnicos procederam à operacionalização da candidatura EKUIza-te: Inclusão ativa e igualdade de oportunidades na Educação.

A CIM-RC assume o papel de Investidor Social. O projeto decorre até 2026.

Serão abrangidas um total de 5.000 crianças, distribuídas da seguinte forma:

- 2.000 crianças do pré-escolar (grupos a partir dos 4 anos) – 100 turmas;
- 2.000 crianças do 1.º ano do 1.º ciclo – 100 turmas;
- 1.000 crianças dos 2.º, 3.º e 4.º anos do 1.º ciclo – atividades na hora do conto.

Este projeto visa promover a inclusão ativa e a igualdade de oportunidades no contexto educativo, através da utilização de metodologias EKUI, com impacto direto nas comunidades escolares dos 19 municípios da CIM-RC.

---

## PORTUGAL INOVAÇÃO SOCIAL – Projeto B-LINK

### Programa 01.002 2017/5.10

Na sequência da 29.ª Reunião Ordinária da CIM Região de Coimbra, realizada em Mortágua a 16 de novembro de 2023, os serviços técnicos procederam à operacionalização da componente de Inovação Social, associando-a ao projeto B-LINK – Redes Juvenis para Combater o *Bullying* e o *Cyberbullying*, promovido pela entidade Betweien.

A CIM-RC assume o papel de Investidor Social, com um investimento total de 16.225,29 euros, destinado à implementação do projeto durante o ano letivo 2025/2026.

Descrição do projeto:

- Público-alvo: Alunos do 2.º ciclo (5.º e 6.º anos), abrangendo 36 turmas.
- Metodologia: Intervenção contínua com enfoque na prevenção do bullying e cyberbullying.
- Atividades principais:
  - Laboratórios de co-construção com ferramentas artísticas;
  - Salas de debate com produção de podcasts;



- Desenvolvimento de competências sociais e emocionais;
- Criação de uma Rede Juvenil de Embaixadores;
- Apresentação pública dos produtos artísticos finais.

Este investimento enquadra-se na estratégia da CIM-RC de promoção de projetos de inovação social com impacto direto na comunidade escolar da Região.

---

## **CARTAS SOCIAIS 2030**

### **Programa 01.002 2017/5.11**

A Carta Social Intermunicipal constitui um instrumento estratégico de planeamento territorial no domínio da ação social, cuja elaboração visa identificar lacunas na cobertura da rede de respostas e serviços sociais, bem como necessidades de qualificação e inovação. Este processo decorre do quadro legal estabelecido pelo Decreto-Lei n.º 55/2020, de 12 de agosto, que concretiza a transferência de competências para os órgãos municipais e entidades intermunicipais, e pelo Decreto-Lei n.º 50/2018, de 16 de agosto, que define o regime jurídico da transferência de competências para as autarquias locais.

Nos termos do Artigo 5.º, n.ºs 4 e 5 do Decreto-Lei n.º 55/2020, as entidades intermunicipais assumem competências na elaboração de cartas sociais supramunicipais, com vista à identificação de prioridades e respostas sociais a nível intermunicipal, promovendo uma abordagem integrada e colaborativa entre os municípios que as integram. Esta responsabilidade implica a organização dos recursos e o planeamento das respostas sociais numa lógica supraconcelhia, reforçando a cooperação territorial e a eficácia das políticas públicas locais.

Adicionalmente, o Artigo 32.º do Decreto-Lei n.º 50/2018 estabelece que a transferência de competências para as entidades intermunicipais depende de acordo prévio entre os municípios envolvidos, o qual deve ser aprovado pelas respetivas assembleias municipais, garantindo legitimidade democrática e alinhamento estratégico entre os territórios.

A elaboração da Carta Social Intermunicipal representa, assim, uma visão territorial partilhada, orientada para a equidade no acesso aos serviços sociais, a inovação nas respostas locais e a promoção da coesão social na Região de Coimbra.

---

## ESTRATÉGIAS DA SAÚDE – 2030

### Programa 01.002 2017/5.12

Este projeto surge no contexto do processo de descentralização de competências na área da saúde para os órgãos municipais e intermunicipais, consagrado na Lei n.º 50/2018, Decreto-Lei n.º 23/2019 e Decreto-Lei n.º 84-E/2022, que conferem às autarquias novas responsabilidades na promoção da saúde, na gestão dos equipamentos e na definição de prioridades locais de intervenção.

O projeto tem como finalidade elaborar as Estratégias Municipais de Saúde (EMS) dos 18 municípios que integram a CIM Região de Coimbra (excetuando o Município de Coimbra) e a Estratégia Supramunicipal de Saúde (ESS), articulando-as entre si e com o Plano Nacional de Saúde. Pretende-se, assim, criar uma visão integrada, territorial e participada sobre o estado da saúde na região, identificando necessidades, prioridades e oportunidades de melhoria, promovendo a equidade no acesso aos cuidados de saúde e reforçando a coesão territorial.

Elementos incorporados:

- 18 Perfis Municipais de Saúde;
- 1 Perfil Supramunicipal de Saúde;
- 18 Planos Municipais de Saúde;
- 1 Plano Supramunicipal de Saúde;
- Plataforma web de gestão de equipamentos de saúde;
- Estratégia Supramunicipal de Inovação em Saúde;

---

## BALANCE

### Programa 01.002 2017/5.13

O projeto BALANCE, aprovado no âmbito do programa CERV-2024-CHILD – *Rights of the Child and Children's Participation*, tem como objetivo capacitar famílias, educadores e adolescentes com estratégias para compreender e promover a saúde mental infantil. Através da expressão artística e da melhoria do acesso aos recursos existentes, pretende-se reforçar a literacia em saúde mental e prevenir situações de risco, como o suicídio juvenil.

Baseado numa metodologia já testada com sucesso na Catalunha, o projeto será implementado em vários países europeus e inclui oficinas artísticas dirigidas a jovens, estudos sobre saúde mental, formação para famílias e educadores de lazer, e o desenvolvimento de ferramentas públicas para promoção da saúde mental. O projeto culminará com a realização de um Fórum Europeu Jovem, que visa celebrar a saúde mental dos jovens e promover a partilha de resultados e boas práticas entre os países participantes.

Este projeto contribui diretamente para a concretização da estratégia intermunicipal Educação do Futuro – Visão, Horizontes, Percursos, nomeadamente na dimensão Escola Humanista, com enfoque na saúde.

Coordenado pela Fundació Catalana de l'Esplai (Espanha), o projeto conta com a participação da Cáritas Diocesana de Coimbra, da Comunidade Intermunicipal da Região de Coimbra (CIM RC) e da Fundación Ayuda i Esperança (Espanha). À CIM RC foi atribuída uma verba de 34.293,50 euros, destinada à execução das atividades de comunicação e disseminação, participação em reuniões de trabalho e ativação do Fórum Europeu Jovem para a Saúde Mental.

---

## **EUROPE DIRECT Região de Coimbra e de Leiria**

### **Programa 01.002 2017/5.14**

O EUROPE DIRECT Região de Coimbra e de Leiria, sediado na Comunidade Intermunicipal da Região de Coimbra (CIM-RC), dispõe de um centro aberto ao público, onde os cidadãos podem obter informação sobre a União Europeia, consultar materiais informativos em formato físico ou digital e dialogar com especialistas sobre políticas e programas europeus.

O centro recebe visitas de professores, alunos e grupos da comunidade, acolhendo também estagiários no âmbito dos programas de formação da CIM-RC. Ao longo do ano são promovidas diversas ações de informação e sensibilização, em formato presencial e online, que visam estimular a participação cívica e o envolvimento da população nas temáticas europeias.

O EUROPE DIRECT colabora estreitamente com a Representação da Comissão Europeia em Portugal, o Gabinete do Parlamento Europeu, a Rede Intermunicipal das Bibliotecas Municipais da Região de Coimbra, e as entidades gestoras dos programas Europa Criativa, Europa para os Cidadãos e Erasmus+ Juventude em Ação, entre outros.

Em 2025, foi já aprovada a candidatura para o novo ciclo EUROPE DIRECT 2026–2030, assegurando a continuidade da rede de informação europeia na Região de Coimbra e de Leiria.

---

## **URBACT IV – FEMACT CITIES**

### **Programa 01.002 2017/5.15**

A Comunidade Intermunicipal da Região de Coimbra (CIM-RC) é parceira do Projeto FEMACT – Cities, coordenado por Clermont Auvergne Métropole (França) e integrado por entidades de Portugal, Roménia, Polónia, Eslovénia, Suécia, Hungria e Itália.

O projeto visa promover políticas de igualdade de género nos processos de planeamento urbano integrado e sustentável, reforçando a autonomia, segurança e participação das mulheres nas cidades.

Teve início em junho de 2023 tendo o projeto um orçamento de 78.375,00 euros são atribuídos à CIM-RC.

Embora o projeto termine em dezembro de 2025, a CIM-RC participará em 2026 no URBACT City Festival, a realizar-se em Nicósia, Chipre, para a apresentação do Integrated Action Plan desenvolvido no âmbito do FEMACT.

---

## **URBACT IV – PLAN EINSTEIN ACADEMY**

### **Programa 01.002 2017/5.16**

A Comunidade Intermunicipal da Região de Coimbra (CIM-RC) é parceira da Rede de Transferência de Inovação URBACT – Plan Einstein Academy, liderada pela Câmara Municipal de Utrecht (Países Baixos). O projeto, que visa melhorar o acolhimento e a inclusão dos migrantes através da partilha de boas práticas europeias, integra uma rede de sete entidades parceiras da Croácia, Grécia, Roménia, Polónia, Países Baixos e Portugal.

A CIM-RC participa ativamente nas reuniões transnacionais, na produção do Estudo de Transferibilidade e no roteiro de transferência e comunicação. O projeto decorre entre setembro de 2024 e agosto de 2026, com um valor 73 675,00 euros para a CIM-RC (80% financiados pelo programa e 20% de comparticipação pública).

Em março de 2026, a CIM-RC acolherá os parceiros do consórcio internacional para uma reunião transnacional, partilha de resultados intermédios, bem como partilha das boas práticas da Região.

---

## **PROGRAMA INTERMUNICIPAL DE PROMOÇÃO DO SUCESSO ESCOLAR – 2030**

### **Programa 01.002 2017/5.17**

No âmbito do seu ITI a CIM Região de Coimbra, procedeu à submissão da candidatura Promoção do Sucesso Educativo na Região de Coimbra (PIPSE-RC) que visa promover o sucesso escolar, a equidade social, o emprego e a igualdade de oportunidades nos seus jovens, com o objetivo de atuar ao nível da prevenção, da adequação da resposta e da recuperação dos jovens que já se encontram em risco de insucesso escolar, as suas linhas de intervenção procuram envolver os vários contextos onde a criança/jovem se insere -escola, família e Comunidade.

Contempla no total 20 Beneficiários (CIM-RC e os seus 19 Municípios), o total de 8 atividades de âmbito municipal e intermunicipal, e visa atingir os seguintes objetivos:

- Realizar uma avaliação sistemática do progresso dos alunos, nas várias áreas de intervenção e propor medidas para superar as dificuldades encontradas;
- Utilizar a informação existente para monitorizar e melhorar os percursos individuais de aprendizagem, utilizando modelos preditivos e interfaces de apoio à decisão para os atores envolvidos;
- Criar condições que promovam o sucesso escolar dos alunos.

Ao longo do Plano foram ainda tidos em conta, em todas as atividades os seguintes objetivos transversais:

- Envolvimento de agentes locais relevantes, sendo parceiros educativos na comunidade;
- Recurso a territórios e/ou respetivas organizações potencialmente educativos, permitindo uma sensibilização e aprendizagem experimental das ciências e das tecnologias e o conhecimento dos recursos endógenos;
- Fomento da criatividade, inovação e estratégias de empreendedorismo ao nível dos desafios criados nas atividades para crianças, jovens, pais e professores;
- Reforço do sentido das aprendizagens, a partir de diferentes trabalhos em contextos diferenciados (como empresas e outras entidades), aproximando também os jovens do conhecimento científico;
- Recurso a tecnologias da informação e comunicação, criando momentos de trabalho organizados e apelativos para jovens;
- Fomento do trabalho colaborativo, de forma a aumentar a partilha de estratégias de trabalho e a procura coletiva de respostas para melhorar o sucesso dos alunos;
- Promoção do mainstreaming de género na educação;
- Promoção da territorialização dos Objetivos do Desenvolvimento Sustentável.

A operação teve data de início de 1 de setembro de 2024, e o terminus será em 31 de agosto de 2027.



---

## **ALIANÇA AZUL ATLÂNTICA: CAPACIDADES CIRCULARES PARA A ECONOMIA DO MAR COIMBRA – TIERRAS DEL FUEGO**

### **Programa 01.002 2017/5.18**

A Comunidade Intermunicipal da Região de Coimbra apresentou, em 2025, uma candidatura ao Programa LOCAL – Administração Local para o Desenvolvimento Sustentável, promovido pelo Camões – Instituto da Cooperação e da Língua, I.P., tendo a mesma sido aprovada em agosto de 2025.

O Projeto Aliança Azul Atlântica – Capacidades Circulares para a Economia do Mar Coimbra – Tierra del Fuego, desenvolvido em parceria com a Província da Terra do Fogo (Argentina), tem como objetivo reforçar as capacidades técnicas, científicas e empresariais relacionadas com a economia azul, promovendo a inovação tecnológica, a formação especializada e a cooperação entre entidades públicas, privadas e académicas.

As ações incluem atividades de capacitação, desenvolvimento de soluções circulares para o setor do mar e promoção de redes colaborativas ligadas à economia azul sustentável. Com uma duração de 24 meses, o projeto tem um orçamento global de 200.840,00 euros.

---

## **ERASMUS + TECH4TOURIST GUIDE**

### **Programa 01.002 2017/5.19**

*O projeto Tech4TulistGuide tem como principal objetivo combater a exclusão social e o desemprego de longa duração em adultos, através da formação de guias turísticos autónomos especializados em rotas do património europeu. Pretende dotar os participantes de competências específicas em turismo e competências digitais, promovendo simultaneamente a integração social, a autoestima e os valores da identidade e cidadania europeias.*

As principais atividades a desenvolver até ao fim do projeto são: Seleção de formadores e dos grupos-alvo a capacitar; elaboração de materiais formativos e implementação da formação-piloto de guias turísticos numa rota do território; Comunicação e valorização dos resultados do projeto; Produção de kit de boas práticas na educação de adultos; Participação em reuniões presenciais no âmbito da parceria.

O projeto encontra-se em execução até à data de 31-03-2026.

---

## **ACTE COOPERAÇÃO ATLÂNTICA PARA O EMPREENDEDORISMO TERRITORIAL PORTUGAL-VALLE DEL CAUCA**

### **Programa 01.002 2017/5.20**

A CIM RC apresentou, em 2025, uma candidatura ao Programa LOCAL – Administração Local para o Desenvolvimento Sustentável, promovido pelo Camões – Instituto da Cooperação e da Língua, I.P., tendo a mesma sido aprovada em agosto de 2025.

O Projeto ACTE – Cooperação Atlântica para o Empreendedorismo Territorial, desenvolvido em parceria com o Governo de Valle del Cauca (Colômbia), tem como objetivo estimular o empreendedorismo territorial e a valorização das cadeias produtivas locais, através de ações de formação, capacitação técnica, promoção de redes de cooperação empresarial e intercâmbio de boas práticas entre as regiões parceiras. Com uma duração de 24 meses, o projeto tem um orçamento global de 205.500,00 euros.

---

## **IURC INTERNACIONAL URBAN AND REGIONAL COOPERATION**

### **Programa 01.002 2017/5.21**

A Comunidade Intermunicipal da Região de Coimbra apresentou uma candidatura ao Programa IURC – International Urban and Regional Cooperation, iniciativa da Comissão Europeia que promove a cooperação entre cidades e regiões da União Europeia e de países terceiros, com vista à troca de experiências, aprendizagem mútua e desenvolvimento de soluções inovadoras para desafios comuns nas áreas da sustentabilidade, inovação e desenvolvimento territorial.

A candidatura foi aprovada em setembro de 2025, no âmbito da nova edição do programa (2025–2027), dando continuidade ao trabalho iniciado na fase anterior (2021–2023), onde a CIM-RC estabeleceu uma parceria com a região de Valle del Cauca (Colômbia), no domínio do desenvolvimento sustentável.

Durante 2026, será realizado o processo de matching com uma região da América Latina, para o desenvolvimento conjunto de um projeto e troca de boas práticas na área da economia azul sustentável.

---

## **ECOVIA DO MONDEGO DE PROLONGAMENTO DA ECOPISTA DO DÃO**

### **Programa 01.002 2017/7.1**

O projeto da Ecovia do Mondego – Prolongamento da Ecopista do Dão criou uma Ecovia – via ciclável, de aproximadamente 40 quilómetros, desde o final da Ecopista do Dão em Santa Comba Dão até aos limites do concelho de Penacova. Em 2026 prevê-se a concretização do troço de ligação de Penacova a Coimbra, de

modo a futuramente garantir continuidade até à Figueira da Foz. Em 2026 ponderam-se ainda ações de manutenção da via ciclável.

---

## **EUROVELO 1 – ROTA DA COSTA ATLÂNTICA**

### **Programa 01.002 2017/7.2**

O projeto EuroVelo1 – Rota da Costa Atlântica na CIM Região de Coimbra criou uma via ciclável, de aproximadamente 83 km, que interliga os concelhos da Figueira da Foz, Cantanhede e Mira, permitindo executar parte de duas das secções da EuroVelo1 – Rota da Costa Atlântica.

Este projeto intermunicipal, que acompanha toda a costa litoral do território da CIM Região de Coimbra, apresenta-se como um troço ciclável de elevada qualidade para a Região, alargando assim a oferta já existente e prosseguindo o objetivo estratégico de concluir a EuroVelo 1 – Rota da Costa Atlântica. Desta forma, valoriza a oferta de Cycling & Walking de Portugal e da Região de Coimbra no contexto nacional e internacional.

Em 2026 ponderam-se ações de manutenção da via ciclável.

---

## **CICLOVIA DO MONDEGO 2030**

### **Programa 01.002 2017/7.3**

A ciclovia do Mondego é um projeto que pretende, pela sua dimensão natural e patrimonial, não só a potenciação e valorização do Vale do Mondego como elemento unificador da Região de Coimbra, mas também a concretização da estratégia de mobilidade sustentável, incrementando os modos de transporte suave e com baixas emissões de gases com efeitos estufa. A ciclovia do Mondego desenvolve-se nos concelhos da Figueira da Foz, Montemor-o-Velho, Soure e Coimbra.

Este projeto representa um eixo à escala supramunicipal permite não só a aproximação dos municípios envolvidos, com incremento dos modos suaves e da redução das emissões de CO<sub>2</sub>, como se aproxima e repercute-se numa alternativa de mobilidade das próprias populações nestes territórios densamente povoados, sendo um projeto estruturante para a mobilidade na Região de Coimbra. Encontra-se em reformulação do projeto para apresentação de candidatura ao Centro 2030.

---

## **ECOPISTA RAMAL FIGUEIRA DA FOZ**

### **Programa 01.002 2017/7.4**

A criação de uma ecopista ao longo do antigo ramal ferroviário desativado entre a Mealhada (Pampilhosa) e a Figueira da Foz, preconiza a criação de uma ecopista ao longo do antigo ramal ferroviário desativado entre a Pampilhosa no Concelho da Mealhada e a cidade da Figueira da Foz. Trata-se de um projeto de cariz intermunicipal que integra os municípios de Mealhada, Cantanhede, Montemor-o-Velho e Figueira da foz, sendo que permitirá ligar um conjunto de municípios através de modos suaves, contribuindo para uma redução de gases de efeito de estufa bastante significativa. Aguarda oportunidade de financiamento para concretização.

---

## **REDE CICLÁVEL ESTRUTURANTE DA REGIÃO DE COIMBRA**

### **Programa 01.002 2017/7.6**

Prosseguindo os projetos já iniciados e com vista à criação de uma rede ciclável que percorra toda a Região de Coimbra, rede à escala supramunicipal que permita não só a aproximação dos municípios envolvidos, com incremento dos modos suaves e da redução das emissões de CO<sub>2</sub>, como a criação de uma alternativa de mobilidade das próprias populações nestes territórios, pretende-se construir um projeto estruturante para a mobilidade na Região de Coimbra, o qual se materializa em vias cicláveis que liguem os municípios da Região, de norte a sul, do Pinhal Interior ao Atlântico.

Estas vias cicláveis ligam os municípios da Região, de norte a sul, do Pinhal Interior ao Atlântico, por percursos que interliguem as sedes de concelho, e possibilitam a ligação das diversas vias cicláveis implementadas ou em implementação na região Centro e a sua interligação com vias cicláveis com ligações regionais e internacionais.

---

## **CARTAS DE REN – RESERVA ECOLÓGICA NACIONAL**

### **Programa 01.002 2017/7.7**

Sendo da responsabilidade de cada município a delimitação da REN no seu território, foi manifestado por 13 municípios, interesse em que a adaptação da REN fosse realizada de forma conjunta, num projeto liderado pela CIM-RC, considerando que assim se ganharia escala e eficiência. Decorre a delimitação da REN para estes 13 municípios.

---

## **CARTAS MUNICIPAIS DE HABITAÇÃO**

### **Programa 01.002 2017/7.8**

A Carta Municipal de Habitação (CMH) é um instrumento municipal de planeamento e ordenamento territorial em matéria de habitação, a articular, no quadro do Plano Diretor Municipal (PDM), com os restantes instrumentos de gestão do território e demais estratégias aprovadas ou previstas para o território municipal.

Questionado, através do Grupo Intermunicipal do Ordenamento do Território, se os Municípios pretendiam a realização de um procedimento conjunto, num projeto liderado pela CIM-RC (ganho de escala e eficiência, compatibilização da política habitacional a nível regional, questões financeiras e de simplificação de procedimentos)

---

## **HABITAÇÃO**

### **Programa 01.002 2017/7.12**

A ampliação do parque habitacional público a custos acessíveis é um dos objetivos nacionais, existindo apoios previstos no PRR para financiar projetos que permitam a ampliação do parque habitacional público a preços acessíveis, garantindo a existência de oferta de habitações de rendas acessíveis no parque de habitação pública. O apoio financeiro existente é realizado na vertente empréstimo e destina-se a investimento para construção de novos edifícios, na aquisição para reabilitação e na reabilitação de habitações públicas de modo a disponibilizar, pelo menos, 6.800 alojamentos e subsequentemente arrendá-los a preços acessíveis a grupos-alvo identificados.

Verificando-se que na região de Coimbra este parque de habitação é muito reduzido ou, em alguns dos municípios, inexistente, assumiu primordial importância a realização de uma avaliação de potencial para criação de parque de habitação pública a custos acessíveis.

Realizou-se uma avaliação do potencial existente na região para criação de um parque público, identificando-se imóveis públicos, ou a adquirir, que sendo cedidos ou fazendo parte do património do IHRU, com eventual gestão por parte dos municípios, pudessem ser promovidos por aquela entidade para habitação a custos acessíveis.

A 22 de março de 2023 foi assinado na CIM Região de Coimbra, o Protocolo de Cooperação entre IHRU e CIM: Parque Público de Habitação a Custos Acessíveis na CIM-RC, na presença da Ministra da Habitação.

Foram depois desenvolvidos procedimentos para Modelo de Governança e acompanhamento dos Municípios no desenvolvimento dos projetos a que se propuseram, assim como na preparação dos Acordos tripartidos entre IHRU, CIM Região de Coimbra e cada um dos Municípios.



A CIM-RC tem sido o interlocutor único entre IHRU e Municípios, acompanhando o desenvolvimento dos projetos e obras e prestando apoio aos Municípios.

Encontrando-se o PRR em fase final, permanecendo a habitação como uma das questões prementes a resolver na sociedade atual, têm vindo a ser desenvolvidos esforços para dar continuidade aos projetos em desenvolvimento e que não terminarão no prazo PRR, assim como a outros já elencados. Foi já avançado pelo IHRU e Governo um mecanismo de financiamento, o BEI, para o qual se encontra em desenvolvimento um processo que garanta a continuidade do investimento na habitação e o acesso a este mecanismo por parte dos Municípios.

---

## **BOLSA NACIONAL DE ALOJAMENTO URGENTE E TEMPORÁRIO**

### **Programa 01.002 2017/7.10**

Foi celebrado o Protocolo de Colaboração no Âmbito das Candidaturas ao Aviso N° 2/CO2-I02/2021 - BOLSA NACIONAL DE ALOJAMENTO URGENTE E TEMPORÁRIO com 15 dos Municípios da CIM-RC. Esta CIM tem vindo a articular com os municípios abrangidos a preparação das candidaturas e procedido à sua submissão perante o IHRU, procedendo a acompanhamento da execução e servindo de ponto de ligação ao IHRU.

---

## **PLANOS DE AÇÃO PERSU 2030**

### **Programa 01.002 2017/7.11**

Com a publicação e aprovação do PERSU 2030, a 24 de março de 2023, ficou determinado um prazo de 8 meses para as entidades gestoras em baixa e em alta apresentarem os Planos de Ação do PERSU 2030 (PAPERSU). Desta forma, os PAPERSU deverão ser elaborados e aprovados (pela APA, após emissão de pareceres por parte da CCDR e da ERSAR).

No seguimento de alguns municípios terem manifestado essa intenção, a 27 de junho de 2023, a CIM Região de Coimbra enviou uma comunicação a todos os municípios a solicitar manifestação de interesse em integrar um eventual procedimento conjunto para a contratação dos Planos de Ação do PERSU 2030 a realizar pela CIM-RC

12 municípios aderiram ao procedimento de contratação conjunta que está neste momento na sua etapa final. Os PAPERSU foram entregues à APA encontramo-nos a aguardar a validação e aprovação dos planos.

É incerto que o processo fique concluído em 2025, podendo transitar para 2026 caso a APA não aprove a totalidade dos PAPERSU.

---

## **NEW EUROPEAN BAUHAUS @ COIMBRA REGION**

### **Programa 01.002 2017/7.12**

No âmbito da construção do ITI da CIM Região de Coimbra, a Autoridade de Gestão (AG) do PO Centro 2030 manifestou a sua disponibilidade em alocar uma verba adicional de 25M euros a um “Projeto “Especial” extra ITI para a CIM Região de Coimbra. Foi lançado aos municípios o repto para concretização de um projeto intermunicipal de execução municipal assente nos seguintes pilares:

- observância dos princípios subjacentes à iniciativa New European Bauhaus;
- aplicação do princípio de “Não prejudicar significativamente”;
- contributo direto para os objetivos climáticos, através de mecanismos que asseguram o cumprimento das normas e prioridades da União Europeia em matéria de clima e ambiente;
- liderado pela CIM-RC, mas com execução física e financeira por todos os municípios;
- enquadrável no Objetivo de Política (OP) 2 do PO CENTRO 2030 - “Centro Mais Verde”.

Este OP engloba os seguintes Objetivos Específicos (OE): OE 2.7 – Corredores verdes em contexto urbano e OE 2.8 – Mobilidade urbana sustentável.

---

## **PERCURSO CICLÁVEL “CEIRA ON BIKE”**

### **Programa 01.002 2017/7.13**

A criação de um percurso ciclável ao longo do Rio Ceira, envolvendo 5 concelhos (Arganil, Góis, Lousã, Pampilhosa da Serra, Miranda do Corvo e Coimbra) pretende alargar a rede ciclável da Região de Coimbra; promover o valiosíssimo património natural e cultural daquela área; criar infraestruturas de apoio à visitação e atividades turísticas; dotar o território de infraestruturas cicláveis locais de apoio às populações. Permitir a ligação à GR 22 GRANDE ROTA ALDEIAS HISTÓRICAS DE PORTUGAL, ao CAMINHO DE SANTIAGO - Caminho Central Português e a ligação à EUROVELO 1 - Rota da Costa Atlântica. Aguarda-se definição de financiamento

---

## **INSPEÇÕES DE ROTINA E REALIZAÇÃO DE INVENTÁRIO DE EQUIPAMENTOS DA VIA E OBRAS DE ARTE**

### **Programa 01.002 2017/7.14**

Os Municípios são responsáveis por um património considerável de rede viária municipal e obras de arte, cuja conservação e manutenção é fundamental para assegurar a operacionalidade da mobilidade nos seus territórios.

Neste sentido, a realização de inspeções de rotina e realização de inventário de equipamentos de via e obras de arte configuram ações importantes na prossecução das adequadas condições de segurança e mobilidade. Foi assim decidido auscultar os municípios sobre o seu interesse na realização de procedimento global, em condições a articular em fase seguinte, para aquisição de serviços de inspeções de rotina e realização de inventário de equipamentos de via e obras de arte respeitante à sua respetiva rede viária municipal.

---

## **GESTÃO DE RESÍDUOS NA REGIÃO DE COIMBRA 2030**

### **Programa 01.002 2017/7.15**

Contempla a prestação de serviços de apoio jurídico, apoio técnico em matérias de âmbito intermunicipal no setor dos resíduos. Visa apoiar de forma estruturada e especializada os 19 municípios da Região de Coimbra na definição, implementação e harmonização de instrumentos de gestão de resíduos. Pretende, ainda, reforçar a articulação intermunicipal e promover soluções integradas e sustentáveis para a gestão dos resíduos até 2030.

---

## **FISSH - Food Industry SMEs Sustainability Support and Help**

### **Programa 01.002 2017/7.16**

A Comunidade Intermunicipal da Região de Coimbra (CIM-RC) é parceira do projeto europeu FISSH – Food Industry SMEs Sustainability Support and Help, financiado pelo Programa Interreg Europe e coordenado pela Organização para o Desenvolvimento Local ANATOLIKI S.A. (Grécia).

O projeto visa apoiar as PME do setor alimentar na transição para operações mais sustentáveis, promovendo a partilha de boas práticas, o desenvolvimento de modelos empresariais sustentáveis e a integração de princípios ecológicos, económicos e sociais nos processos produtivos e nas cadeias de valor.

Com parceiros da Grécia, Finlândia, Polónia, Bélgica e Portugal, o FISSH inclui eventos inter-regionais, workshops e visitas de estudo que fomentam o intercâmbio de conhecimento e a melhoria das políticas regionais.

O projeto decorre entre abril de 2024 e junho de 2028, e em setembro de 2026 a CIM-RC acolherá, em Coimbra, o consórcio para um encontro de trabalho e partilha de resultados.

---

## **EEA GRANTS – GESTÃO DA BACIA DO RIO CEIRA**

### **Programa 01.002 2017/7.17**

“Rio Ceira” – Gestão da bacia hidrográfica no contexto de alterações climáticas, trata-se de um Projeto Pré Definido do EEAGrants cujo Promotor/Coordenador foi a APA, tendo como parceiros: Municípios (Arganil, Góis, Lousã e Pampilhosa da Serra); Faculdade de Engenharia da Universidade do Porto; CIM-RC; DSB-Nowergian Directorate for Civil Protection.

Este projeto incidiu sobre: Modelação hidrológica/hidráulica; Cenários de Alterações Climáticas; Recursos hídricos da bacia do rio Ceira; Infraestruturas Socioculturais (carbono-zero); Governança e Vigilância dos Recursos Hídricos e Reabilitação de ecossistemas ribeirinhos. Finalizada a execução física – em fase de auditorias, aprovação de atualização de protocolos, encerramento de questões burocráticas dos procedimentos.

Em 2026 importa definir ações de dinamização e de divulgação do património reabilitado, colocando as infraestruturas ao serviço da população e visitantes.

---

## EEA GRANTS – LAGOAS

### Programa 01.002 2017/7.18

Considerando que:

- O património natural da região das Gândaras, incluído nos concelhos Figueira da Foz, Mira e Cantanhede, com os seus habitats prioritários e espécies de fauna e flora autóctones, tem sido fortemente afetado por eventos climáticos extremos que se têm feito sentir ao longo dos últimos anos;
- A região das Gândaras, rica em lagoas costeiras, é vulnerável às alterações climáticas e à degradação ambiental;
- As lagoas da região das Gândaras são parte integrante do Sítio Dunas de Mira, Gândara e Gafanhas da Rede Natura 2000, abrangendo 20.511 ha;
- Trata-se de áreas caracterizadas por ecossistemas frágeis e ricos em biodiversidade, mas vulneráveis às alterações climáticas, incêndios florestais e impactos antropogénicos;
- Define a Lei de Restauro da Natureza da União Europeia, aprovada recentemente, um quadro estratégico para a recuperação de habitats naturais e seminaturais, com metas concretas, como a restauração de pelo menos 20% das áreas terrestres e marinhas da UE até 2030;
- A nível nacional, a Estratégia Nacional de Adaptação às Alterações Climáticas 2020 (ENAA), prorrogada até 2025, prioriza a proteção e recuperação de ecossistemas como resposta aos desafios impostos pelas alterações climáticas, especialmente em áreas vulneráveis como massas de água e zonas costeiras;
- Por outro lado, o Plano Nacional da Água (PNA) enfatiza a gestão sustentável dos recursos hídricos e a conservação de zonas húmidas, como lagoas e ecossistemas associados, fundamentais para a biodiversidade e a adaptação às alterações climáticas, integrando as NBS como parte da abordagem para enfrentar os desafios climáticos e melhorar a qualidade da água;
- No contexto regional, as prioridades locais e regionais definidas na Estratégia Integrada de Desenvolvimento Territorial (EIDT) da Comunidade Intermunicipal da Região de Coimbra (CIM-RC) e no Plano de Adaptação às Alterações Climáticas (PIAAC) da Região de Coimbra destacam a proteção dos recursos hídricos e a adaptação aos impactos das mudanças climáticas como áreas prioritárias.

Concluiu-se que as lagoas da Região das Gândaras necessitam de uma Estratégia de Gestão e Valorização, conduzindo à definição das ações preconizadas no projeto “LAGOAS DA REGIÃO DAS GÂNDARAS” | GESTÃO DA QUALIDADE AMBIENTAL E DO VALOR ECOLÓGICO, apresentado à Agência para o Clima como um dos projetos a serem apoiados pelo EEAGrants como um projeto pré-definido. As negociações entre o Estado Português e o Mecanismo de Apoio do EEAGrants decorrem e aguarda-se decisão sobre o financiamento a este projeto.

---

## RECURSOS HÍDRICOS INTERMUNICIPAIS

### Programa 01.002 2017/7.19

Encontra-se em preparação de candidaturas em rede ao Aviso “Gestão de Recursos Hídricos” - CENTRO2030-2024-38 para os rios Alva e Ceira, garantindo a maturidade exigida pelo aviso através da concretização de projetos de execução que contribuam para uma ação concertada nestes rios que efetivamente promova a:

- Proteção de recursos hídricos;
- Proteção contra cheias e inundações.

---

## HORIZONTE EUROPA - UTOPIZE

### Programa 01.002 2017/7.20

O projecto UTOPIZE, liderado pela Comunidade Intermunicipal da Região de Coimbra (CIM-RC), tem como ambição transformar espaços públicos urbanos, peri-urbanos e rurais em lugares mais vibrantes, sustentáveis, inclusivos e participados.

Alinhado com os princípios da iniciativa New European Bauhaus — sustentabilidade, inclusão e beleza — o UTOPIZE coloca as comunidades no centro do processo, convidando cidadãos, especialmente de grupos tradicionalmente marginalizados, a cocriar e co-gerir os seus bairros através de laboratórios de inovação urbana (“UTOPIA Labs”), oficinas de co-design, eventos de ativação local e a utilização de ferramentas digitais como Realidade Estendida (XR) e Sistemas de Informação Geográfica (GIS).

O projeto decorre entre 1 de maio de 2025 e 30 de abril de 2028, com um orçamento aproximado de 4,16 milhões de euros. O consórcio é composto por 12 ou 13 parceiros de diversos países da Europa (Portugal, Itália, Suécia, Finlândia, Dinamarca, Áustria, Bélgica, Polónia), incluindo universidades, municípios e entidades de inovação.

Na sua metodologia, UTOPIZE inicia a intervenção em três territórios-piloto (nomeadamente no município de Penacova, em Portugal; em Milão, na Itália; e em Karlskoga, na Suécia) e prevê depois a expansão para outros seis países através de um programa de geminação (“Twinning Programme”) que adaptará e escalará as boas práticas encontradas. Entre os objetivos centrais está a criação de espaços públicos que reforcem a coesão social, que integrem soluções baseadas na natureza (Nature-Based Solutions – NBS) e materiais sustentáveis, e que façam sentir a identidade local e a cultura das comunidades envolvidas.

Em suma, o UTOPIZE representa uma abordagem inovadora de regeneração urbana, ao invés de intervir “sobre” o território, intervém “com” as comunidades, e abre caminho para que a região da Coimbra, enquanto

líder do projeto, contribua para a construção de modelos replicáveis de transformação urbana inclusiva e sustentável.

---

## **DICORE – DIMENSIONAMENTO INTELIGENTE NA RECOLHA DE RESÍDUOS**

### **Programa 01.002 2017/7.22**

O projeto DICORE pretende dotar as entidades públicas responsáveis pela gestão de resíduos urbanos de uma ferramenta inovadora para dimensionar serviços de recolha de resíduos em diferentes contextos (urbano, rural). Para tal, será criado um catálogo de modelos teóricos de dimensionamento baseado em dados reais, considerando as especificidades e o perfil dos municípios, bem como a tipologia das frações de resíduos recolhidas. Um algoritmo associado permitirá gerar tabelas de decisão para apoiar o dimensionamento adequado das infraestruturas em cada caso.

A Candidatura encontra-se em fase de análise para aprovação.

---

## **COMUNIDADES DE ENERGIA RENOVÁVEL**

### **Programa 01.002 2025/1 2**

A CIM Região de Coimbra (CIM-RC) está fortemente empenhada na promoção da produção de energia renovável, encontrando-se já numa fase avançada de desenvolvimento do Sistema Intermunicipal de Autoconsumo Coletivo de Energia da Região de Coimbra (SIAC-RC). Este sistema prevê a criação de Comunidades de Energia Renovável (CER) nos municípios que integram a CIM-RC.

Enquanto entidade intermunicipal, a CIM-RC assume um papel central de agregador e facilitador na definição e implementação destas comunidades, promovendo ganhos de escala, maior eficiência nos serviços públicos e sinergias intermunicipais. O seu envolvimento abrange tanto a criação do sistema e da CER, como a gestão e monitorização da sua operação.

A execução do SIAC-RC e da CER-RC implicará a contratação de um operador económico que, através de um modelo de concessão, será responsável pela conceção, construção, manutenção e gestão do sistema, assumindo o risco de exploração. Este operador será remunerado pelos municípios com base na energia disponibilizada e consumida, incentivando uma gestão eficiente e otimizada da comunidade energética.

A instalação de painéis fotovoltaicos em edifícios públicos e municipais constitui a principal solução tecnológica, permitindo reduzir a dependência da rede elétrica, diminuir custos energéticos e partilhar energia entre diferentes consumidores.



Para a concretização deste projeto estratégico, a CIM-RC conta com apoio técnico especializado, assegurado através da contratação de serviços de consultoria dedicados à constituição e gestão agregada intermunicipal da Comunidade de Energia Renovável da Região de Coimbra.

---

## **C-REST – Região de Coimbra rumo à transição energética sustentável – Programa Elena**

### **Programa 01.002 2025/1 3**

O programa ELENA: European Local Energy Assistance, é um mecanismo de Assistência Técnica, criado pela Comissão Europeia (CE) e implementado pelo Banco Europeu de Investimento (BEI).

A CIM RC apresentou na candidatura investimento (alavancado) na ordem de 30 milhões de euros (apenas concorre investimento em energia/eficiência energética), em 3 anos, como seja eficiência energética nos edifícios, fontes de energia renovável, iluminação pública.

O contrato foi assinado na sessão pública ocorrida a 25/10/2024, iniciando o projeto a 01/11/2024 e a data de conclusão a 31/10/2027.

Foram realizados contactos com os Municípios para relação de projetos previstos que possam participar neste programa - realização de auditorias energéticas e emissão de certificados energéticos em investimentos em reabilitação que promovam a eficiência energética e cujo procedimento de obra seja lançado no período da candidatura.

Auditorias em desenvolvimento: Complexos desportivos de Cantanhede (2); Complexos desportivos de Condeixa-a-Nova (2), Jardim de Infância de Serpins, Cowork de Oliveira do Hospital (antiga Cadeia (Tribunal))

Processos em preparação: Edifícios para HCC de Cantanhede (Lemedo (5 fogos); Rovisco Pais (24 fogos); Guímará (4 fogos); António José de Almeida (3 fogos)); Edifício para HCC em Lousã (6 fogos); Biblioteca e Gimnodesportivo de Góis; Biblioteca e Edifício dos Paços do Concelho de Soure; Pavilhão e Piscina Municipal de Penela.

Continuarão a ser desenvolvidos contactos com todos os municípios para ampliar o número de edifícios municipais alvo de auditoria e certificação energética.

---

## **RESONANCE – Smart Poles as driver Of green And energy efficient communities**

### **Programa 01.002 2025/1 4**

O projeto RESONANCE — Smart Poles as driver Of green And energy efficient communities — é uma iniciativa europeia cofinanciada pelo programa Interreg Europe, que tem como propósito promover comunidades mais verdes, eficientes e conectadas, através da modernização dos sistemas de iluminação pública e da integração de tecnologias inteligentes nas infraestruturas urbanas.

O objetivo geral do RESONANCE é apoiar as cidades e regiões europeias na conceção, implementação e monitorização de soluções inovadoras baseadas em postes de iluminação inteligentes (smart poles), equipados com iluminação LED regulável, sensores de qualidade do ar e do ruído, sistemas de contagem de tráfego e pontos de carregamento para veículos elétricos, bicicletas elétricas, e-vans e autocarros elétricos. Com esta abordagem, o projeto pretende reduzir o consumo energético e os custos de manutenção da iluminação pública, melhorar a qualidade do ar e a segurança rodoviária, incentivar a mobilidade sustentável e contribuir para a neutralidade carbónica e a resiliência climática das cidades europeias.

Para alcançar estes objetivos, o RESONANCE aposta na cooperação inter-regional e no intercâmbio de boas práticas entre entidades públicas e agências de diferentes países europeus. O projeto reúne nove parceiros que representam administrações locais, universidades e agências de desenvolvimento territorial. A CIM RC lidera a participação portuguesa, em colaboração com a Universidade de Aveiro, integrando uma rede que inclui a Agência de Desenvolvimento Langhe Monferrato e Roero e o Município de Beinasco (Itália), a Agência de Energia do Sudeste (Irlanda), o Município de Alba Iulia (Roménia), a Agência Regional de Inovação do Sul da Transdanúbia (Hungria), o Comité Executivo do Conselho Municipal de Kamianets-Podilskiy (Ucrânia) e a Região de Planeamento de Vidzeme (Letónia).

Ao longo do projeto, estes parceiros irão desenvolver e testar soluções tecnológicas, definir metodologias de planeamento baseadas em dados e elaborar recomendações políticas que permitam a adoção de modelos urbanos mais inteligentes e sustentáveis. Pretende-se que os resultados do RESONANCE conduzam à criação de infraestruturas de iluminação multifuncionais, capazes de recolher dados ambientais e de tráfego em tempo real, apoiar decisões municipais mais informadas e facilitar a expansão da rede de carregamento para veículos elétricos.

O projeto contribuirá, assim, para o reforço das políticas públicas de eficiência energética, mobilidade limpa e sustentabilidade urbana, em consonância com os objetivos climáticos da União Europeia e com as estratégias regionais, como a Estratégia Integrada de Desenvolvimento Territorial da Região de Coimbra 2021-2027.

O RESONANCE teve início em maio de 2025 e prolongar-se-á até julho de 2029, com um orçamento global de 1.892.192 euros.

---

## **GABINETE TÉCNICO FLORESTAL INTERMUNICIPAL**

### **Programa 01.002 2017/8.1**

A CIM detém um Gabinete Técnico Florestal Intermunicipal através de uma candidatura aprovada pelo Instituto de Conservação da Natureza e Florestas, no âmbito do Fundo Ambiental. O referido gabinete tem como objetivo contribuir para uma melhor articulação e funcionamento integrado dos Gabinetes Técnicos Florestais municipais na sua área de intervenção, através da divulgação das políticas públicas florestais, disponibilização e difusão de informação técnica de âmbito florestal.

---

## **BRIGADAS DE SAPADORES FLORESTAIS**

### **Programa 01.002 2017/8.2**

A referida candidatura aprovada pelo Instituto de Conservação da Natureza e Florestas permitiu atribuir seis equipas de sapadores florestais ao território da CIM RC.

Estas equipas têm o objetivo de intervir prioritariamente no âmbito da instalação e manutenção da rede primária de defesa da floresta contra incêndios, através de ações de silvicultura preventiva e de fogo controlado, nas ações de consolidação e pós fogo, bem como nas ações de estabilização de emergência, atuando em locais geridos pelo ICNF e pelos municípios da região.

---

## **SISTEMA DE APOIO À DECISÃO E GESTÃO DE EMERGÊNCIA E VIDEOVIGILÂNCIA FLORESTAL**

### **Programa 01.002 2017/8.3**

No âmbito de uma candidatura financiada pelo POSEUR, a CIM Região de Coimbra detém uma rede de monitorização meteorológica constituída por 11 estações meteorológicas, 9 estações hidrométricas e 9 sensores de nevoeiro que monitoriza os principais parâmetros meteorológicos. Os referidos dados são centralizados numa plataforma web que está disponível para os diferentes agentes de proteção civil da região.

No âmbito de um projeto financiado pelo POSEUR, a CIM Região de Coimbra detém um Sistema Integrado de Videovigilância Florestal constituído por 20 torres de videovigilância e Centros de Gestão em Controlo instalados na ANEPC, GNR e Municípios.

---

## **PARQUE DE MÁQUINAS INTERMUNICIPAL**

### **Programa 01.002 2017/8.4**

A CIM RC detém um parque de máquinas intermunicipal constituído por três tratores, uma mini-giratória, uma máquina de rastros, um robot florestal, um veículo anfíbio e duas embarcações que executam trabalhos de silvicultura, manutenção de rede viária florestal e de gestão de espécies exóticas invasoras em articulação com os municípios.

---

## **PROJETO INTEGRADO DE RESINA NATURAL RN21**

### **Programa 01.002 2017/8.5**

A CIM RC integra um projeto financiado pelo Plano de Recuperação e Resiliência que tem como objetivos específicos o fomento da produção da resina natural nacional, o reforço da sustentabilidade da indústria transformadora e a diferenciação positiva da resina natural e produtos derivados. No referido projeto, a CIM RC está envolvida em atividades como a identificação de locais a instalar novos povoamento de pinheiro-bravo, a transmissão dos resultados do projeto para os resineiros da sua região, no procedimento de elaboração do “selo ibérico” de resina e na revista sobre a resina, e na promoção e na divulgação do projeto e dos seus resultados.

---

## **AGENDA TRANSFORM – MELHOR FLORESTA e LOGÍSTICA VERDE**

### **Programa 01.002 2017/8.6 / 7**

A CIM RC integra um projeto financiado pelo Plano de Recuperação e Resiliência que visa impulsionar transformações estruturais e urgentes em toda a cadeia de valor florestal, tais como, na gestão florestal e redução de risco de incêndio, na valorização do território (zonas de baixa densidade), nas práticas de economia circular nas indústrias florestais, em novas tecnologias digitais e equipamentos florestais, no reforço de mercados e consumidores e na capacitação de pessoas e empresas. No referido projeto, a CIM RC tem a função de promover a utilização das melhores práticas silvícolas junto dos cidadãos, na criação de infraestruturas para deposição de sobrantes florestais e agrícolas junto das populações e na disseminação e divulgação dos resultados do projeto.

---

## H2020 – RESIST

### Programa 01.002 2017/8.8

A CIM Região de Coimbra é entidade parceira de uma candidatura submetida ao Tópico “HORIZON-MISS-2021-CLIMA-02-04” no âmbito do Programa Horizonte Europa. O projeto tem como principal objetivo aumentar a resiliência e a capacidade de adaptação de 12 regiões da União Europeia aos impactos das alterações climáticas, indo ao encontro à agenda da União Europeia relativamente ao clima, através da intervenção em 3 grandes áreas:

- Promover e demonstrar uma abordagem inovadora e mais participativa à resiliência e Adaptação às Alterações Climáticas (ACC) ao nível do ar, água e solo em quatro regiões de demonstração (*Large-scale Demonstrators*) e 8 de geminação (*Twining Regions*), incluindo vários resultados de pesquisa de projetos de pesquisa e desenvolvimento anteriores - como sistemas de retenção de águas pluviais baseados em Soluções Eficientes de Engenharia, novos mecanismos de incentivo, registradores de dados IoT, sistemas de alerta precoce e aplicativos, ferramentas de planeamento de micropropriedade, equipamentos móveis de transformação de biomassa e sistemas de visualização 4D imersivos;
- Cocriar e contribuir para o desenvolvimento de novas medidas regionais, instrumentos de política e soluções sociais e tecnológicas em 12 regiões, sensibilizando e envolvendo 22 milhões de cidadãos, aumentando a consciencialização/ resiliência da comunidade em 10% e os níveis de investimentos verdes em 20%, reduzindo as perdas económicas devido a desastres naturais (como inundações em 14%), bem como a lacuna da proteção climática em 50%;
- Promover o *upscale* sustentável dessas novas soluções para os usuários finais, reduzindo o tempo/ risco de comercialização para mais de 100 soluções de ACC de fornecedores europeus, através de *coaching*, apoio ao negócio e a potenciais mercados regionais, com o objetivo de impulsionar o crescimento económico por meio da criação de mais de 1.000 novos empregos diretos e mais de 80.000 indiretos, injetando mais de 500 milhões de euros na economia.

Durante o ano de 2024, a CIM-RC participou em reuniões de articulação do projeto. Incluiu, um intercâmbio entre Portugal e a Estremadura. Realizou quatro ações de sensibilização com os proprietários e interveio em seis municípios (Vila Nova de Poiares, Tábua, Mortágua, Condeixa-a-Nova, Coimbra e Góis). Por fim, produziu-se um plano de intervenções para o ano de 2025.

Para os anos 2026 e 2027 perspetiva-se a continuidade dos trabalhos nos restantes municípios.

---

## **PREVENÇÃO E CONTROLO DO JACINTO-DE-ÁGUA**

### **Programa 01.002 2017/8.9**

Considerando a elevada proliferação do jacinto-de-água em alguns municípios pertencentes à CIM RC e após contactos estabelecidos com o governo, a CIM RC é entidade beneficiária de um projeto aprovado no âmbito do despacho do Fundo Ambiental publicado no ano de 2023 e que visa a implementação de um financiamento plurianual de apoio às ações de prevenção e controlo do jacinto-de-água em todo o território.

---

## **FIREPOCTEP +**

### **Programa 01.002 2017/8.10**

O projeto FIREPOCTEP+ irá dar continuidade ao projeto FIREPOCTEP em que a CIM RC foi entidade parceira, entre os anos de 2020 e 2023, e tem por objetivo aumentar a resiliência da paisagem aos grandes incêndios rurais. O referido projeto que irá vigorar entre 2024 e 2026 e procura validar metodologias de implementação de zonas estratégicas de gestão e avaliar a regulamentação que lhe está associada, promover a participação dos cidadãos, aumentar a monitorização do comportamento do fogo junto à Raia e melhorar a formação dos operacionais.

---

## **CONDOMÍNIO VERDE 2.0**

### **Programa 01.002 2017/8.11**

A CIM Região de Coimbra viu aprovada uma candidatura ao projeto “Condomínio Verde” no âmbito do investimento “RE-C08-I01: Transformação da Paisagem dos Territórios Vulneráveis” – Fundo Ambiental, na medida programática “Aviso n.º05/C08-I01/2023 Condomínio de Aldeia: Programa Integrado de Apoio às Aldeias Localizadas em Territórios de Floresta”, que tem como objetivo principal diminuir o nível da perigosidade de incêndio e alterar a ocupação e uso do solo atual, de forma a aumentar a resiliência dos territórios vulneráveis face aos riscos associados às alterações climáticas, em particular os incêndios rurais e a perda da biodiversidade, e promover o crescimento sustentável e a coesão territorial, através da transformação da paisagem, da alteração do uso do solo e do planeamento de novas atividades económicas.

A intervenção neste projeto começou 2025 e continuará no próximo ano em quatro condomínios de aldeia, localizados na região de Coimbra, dois municípios de Soure e dois no município da Lousã.

---

## **ITI PROTEÇÃO CIVIL – REFORÇO DE MEIOS E RECURSOS DA CIM RC**

### **Programa 01.002 2017/8.12**

No âmbito do PT2030, nomeadamente no ITI, a CIM Região de Coimbra identificou, com a colaboração dos municípios e da Autoridade Nacional de Emergência e Proteção Civil um conjunto de investimentos intermunicipais para a capacitação da Região para a resposta a acidentes graves e catástrofes.

Assim, encontra-se em curso os procedimentos de contratação pública para a aquisição de meios e recursos, equipamentos de proteção individual e utilização coletiva, ações de sensibilização e atualização de instrumentos de planeamento.

---

## **DALIA - LIFE4LAMPREY**

### **Programa 01.002 2017/8.16**

O projeto DALIA-Life4Lamprey integra-se no programa europeu DALIA – Danube Region Water Lighthouse, no âmbito da missão da União Europeia “Restore Our Ocean and Waters by 2030”, e é promovido pela CIM Região de Coimbra, em parceria com os Municípios e Universidade de Évora e outras entidades científicas e institucionais.

O projeto tem como objetivo principal a recuperação e conservação da lampreia-marinha (*Petromyzon marinus*) na bacia hidrográfica do rio Mondego, através da implementação de medidas que promovam a melhoria do seu habitat, a conectividade fluvial e a sustentabilidade ecológica da espécie.

As principais ações previstas incluem: i) Apoio à preparação e implementação das ações de translocação de lampreia-marinha na bacia do Mondego; ii) Monitorização do estado da população de lampreia-marinha na bacia do Mondego e do impacto das ações de translocação; iii) Apoio à identificação e definição de áreas prioritárias e medidas complementares para a conservação e proteção da lampreia-marinha na bacia do Mondego; iv) Apoio à identificação de áreas potenciais para replicação das ações e medidas desenvolvidas no projeto; v) Apoio às ações de disseminação, comunicação e sensibilização previstas no projeto.

Estas ações visam contribuir para a preservação e recuperação das populações de lampreia-marinha, promovendo simultaneamente a valorização ecológica e socioeconómica dos ecossistemas fluviais da Região de Coimbra.



---

## **DIGITAL TWIN – FLOREST SPHERE**

### **Programa 01.002 2017/8.17**

A Comunidade Intermunicipal da Região de Coimbra é parceira no projeto ForestSphere – Uma Abordagem de Digital Twin para Monitorizar e Gerir Florestas e o Risco de Incêndios Florestais, financiado pelo Plano de Recuperação e Resiliência (PRR). Este projeto tem como objetivo principal o desenvolvimento de um Digital Twin, uma representação virtual dinâmica e interativa do território florestal que permitirá melhorar a monitorização, prevenção e gestão dos incêndios florestais.

O consórcio é liderado pela ADAI – Associação para o Desenvolvimento da Aerodinâmica Industrial (Universidade de Coimbra), contando com diversos parceiros onde a CIM-RC desempenha um papel fundamental como parceira territorial, assegurando a articulação com os municípios, o apoio à definição dos requisitos do sistema e a coordenação das ações-piloto no território intermunicipal. Compete-lhe ainda garantir a ligação institucional e técnica com as entidades locais de proteção civil, contribuindo para validar a aplicabilidade operacional do sistema desenvolvido.

---

## **SCOP-RC – SENSIBILIZAÇÃO E COMUNICAÇÃO DE PROXIMIDADE NA REGIÃO DE COIMBRA**

### **Programa 01.002 2017/8.19**

O projeto, desenvolvido em parceria com a Agência para a Gestão Integrada de Fogos Rurais (AGIF), visa reforçar a sensibilização, a formação e a capacitação das comunidades no âmbito da prevenção de incêndios rurais e da gestão de combustíveis, promovendo a adoção de boas práticas de autoproteção e de gestão do território.

A iniciativa desenvolvida pela CIM RC e pela CIM BB contempla ações transversais a aplicar nas duas Comunidades Intermunicipais e ações individuais específicas para o território da CIM Região de Coimbra, com o objetivo de adaptar as intervenções à realidade e vulnerabilidades locais.

As ações transversais incluem o reforço da campanha “Portugal Chama”, a produção de materiais de sensibilização, formação de professores, envolvimento de operadores turísticos e párocos, e a elaboração de um manual digital sobre boas práticas na gestão de combustíveis.

No caso da CIM Região de Coimbra, serão ainda desenvolvidas campanhas de sensibilização e capacitação, ações de formação e comunicação especializada, e demonstrações práticas junto das populações, reforçando o papel da educação, da proximidade e da cooperação interinstitucional na mitigação do risco de incêndio rural.

---

## PROTOCOLO EOSSAT – CIM-RC (InCubed)

### Programa 01.002 2017/8.20

A CIM RC encontra-se a executar um projeto financiado pelo Agência Espacial Europeia que tem como objetivo, desenvolver e testar uma solução inovadora de monitorização florestal, baseada em tecnologias de observação da Terra, que permita uma gestão mais sustentável e eficiente das florestas na região de Coimbra. Através do uso de imagens multiespectrais do satélite EOSSAT-1 e de técnicas avançadas de processamento e análise de dados, o projeto visa apoiar a prevenção de incêndios rurais, a deteção precoce de alterações na cobertura florestal e de espécies invasoras, bem como a regeneração e reestruturação das áreas florestais. Esta iniciativa pretende, assim, contribuir para a modernização da gestão florestal e para a tomada de decisão informada por parte dos técnicos e decisores municipais

---

## LUDBYE

### Programa 01.002 2017/8.21

No âmbito de uma candidatura financiada pelo aviso "EU Invasive Alien Species Rapid - Response Fund" da IUCN (International Union for Conservation of Nature), a CIM Região de Coimbra vai monitorizar e remover as espécies *Ludwigia grandiflora* e *Ludwigia peploides* num troço do rio Alva, promovendo assim o restauro ecológico e preservando as espécies nativas. As ações vão decorrer ao longo de um ano, através de meios mecânicos, uma equipa especializada a bordo de uma embarcação, com o apoio de deteção remota.

---

## REDE DE SERVIÇO PÚBLICO DE TRANSPORTES DE PASSAGEIROS

### Programa 01.002 2017/9.1

De acordo com o previsto estatutariamente cabe à CIM Região de Coimbra assegurar a articulação das atuações entre os municípios e os serviços da Administração Central, na área de mobilidade e transportes. A Lei n.º 52/2015, de 9 de junho aprovou o Regime Jurídico do Serviço Público de Transporte de Passageiros (doravante designado por RJSPTP), veio consagrar a CIM Região de Coimbra como Autoridade de Transportes, com competência na definição dos objetivos estratégicos do sistema de mobilidade, o planeamento, a organização, a operação, a atribuição, a fiscalização, o investimento, o financiamento, a divulgação e o desenvolvimento do serviço público de transporte de passageiros, quanto aos serviços públicos de transporte de passageiros intermunicipais.

A CIM Região de Coimbra ainda a assumir as competências que lhe foram delegadas pelos respetivos Municípios (Arganil, Cantanhede, Condeixa-a-Nova, Figueira da Foz, Góis, Lousã, Mealhada, Mira, Miranda do Corvo, Montemor-o-Velho, Mortágua, Oliveira do Hospital, Pampilhosa da Serra, Penacova, Penela, Soure,

Tábua, Vila Nova de Poiares e recentemente pelo município de Coimbra quanto a duas linhas de serviço público municipais) e para os serviços Inter-Regionais que por acordo/contrato interadministrativo são também de responsabilidade da CIM Região de Coimbra.

Os procedimentos necessários à concretização destas competências têm vindo a ser concretizados, tendo sido lançado o Concurso Público para Concessão de transporte de passageiros por modo rodoviário na Região de Coimbra em 2023. O concurso foi lançado a 4 de setembro de 2023. Em 26/11/2024 foram assinados os Contratos de Concessão de Transporte de Passageiros por modo rodoviário da Região de Coimbra dos Lotes 1 (contrato n.º 77), 2 (contrato n.º 78) e 3 (contrato n.º 79).

Posteriormente, em dezembro de 2024 foi submetido a fiscalização Prévia do Tribunal, tendo sido concedido o Visto em Sessão Diária de Visto de 25/02/2025. Iniciou-se desta forma a 1 de março de 2025 o período de transição nos termos da Clausula 6.ª e 17.ª dos Contratos. Nos termos previstos nos Contratos (disponíveis no portal Base.gov), e sem prejuízo do disposto nos n.ºs 10, 12 e 14 da Clausula 17.ª o Período de Transição termina no último dia do 6.º (sexto) mês a contar do início da vigência do Contrato.

O Período de Funcionamento Normal da Concessão teve início a 1 de agosto de 2025 e tem a duração de 5 anos, conforme o n.º 2 da Cláusula 6.ª dos Contratos, mantendo-se, dessa forma, os contratos em execução até 2030.

---

## **TRANSPORTE FLEXÍVEL A PEDIDO**

### **Programa 01.002 2017/9.2**

O SIT FLEXI - Transporte Flexível a Pedido - da Comunidade Intermunicipal (CIM) da Região de Coimbra é uma solução de transporte que pretende melhorar as condições de mobilidade e acessibilidade, bem como promover a inclusão social e a coesão territorial em toda a Região de Coimbra. O objetivo da CIM Região de Coimbra passa por garantir o essencial direito à mobilidade a todos os cidadãos da Região de Coimbra, oferecendo uma alternativa de mobilidade mais eficiente e sustentável aos cidadãos que residem em zonas mais rurais e de baixa densidade demográfica.

O Decreto-Lei n.º 60/2016, de 8 de setembro estabelece as regras específicas aplicáveis à prestação de serviço público de transporte de passageiros flexível. De acordo com o artigo n.º 3 do Decreto-Lei n.º 60/2016 de 8 de setembro, entende-se por serviço público de transporte de passageiros flexível, o serviço explorado de forma adequada às necessidades dos utilizadores, permitindo a flexibilidade de pelo menos uma das seguintes dimensões: itinerários, horários, paragens e tipologia do veículo.

Com este projeto, a CIM-RC alcançou um dos seus objetivos estratégicos mais significativos na área dos transportes e da mobilidade, que é o de garantir que todos os cidadãos da Região de Coimbra têm acesso à

rede de transportes, via transporte público de passageiros por autocarro, quer através do transporte de passageiros a pedido “SIT FLEXI”.

### **5G no Transporte de Passageiros Flexível a Pedido da CIM Região de Coimbra**

O presente projeto resulta da necessidade de melhorar as soluções de serviços públicos de mobilidade às populações residentes em zonas menos densamente povoadas, nomeadamente áreas rurais, onde o transporte público regular se revela inexequível, dada a reduzida dimensão e imprevisibilidade da procura.

O sistema de transporte flexível lançado pela CIM Região de Coimbra pretende, e tem conseguido, responder a este desafio, mas torna-se insustentável o seu alargamento com os processos pouco automatizados de que dispõe atualmente, dado que foram concebidos para a implementação expedita de uma prova de conceito, que, entretanto, se consolidou e abrange hoje cerca de 100 veículos (táxis).

Torna-se então evidente a necessidade de digitalização dos processos mais exigentes, pelo seu carácter multiplicativo, nomeadamente, (i) a interação com os taxistas para a atribuição dos serviços, e (ii) a bilhética a bordo.

A primeira vertente baseia-se no recurso a redes de comunicações móveis 5G, enquanto a segunda visa fundamentalmente a integração do transporte flexível no sistema de transportes intermodais da região de Coimbra, por exemplo, com a existência de títulos de transporte combinados com os serviços de transporte público regulares (autocarros e, futuramente, metro).

---

## **SISTEMA INTERMODAL DA REGIÃO DE COIMBRA**

### **Programa 01.002 2017/9.3**

O “sistema de mobilidade da região de Coimbra” está a conhecer uma alteração estrutural, em consequência de vários fatores, em particular os decorrentes:

- i) da entrada em serviço do sistema Metrobus, em preparação pela Metro Mondego, cujo início das operações se prevê venha a ocorrer ainda em 2025
- ii) da concessão dos contratos de serviço público decorrente do procedimento concursal relativo ao Serviço Público de transporte de passageiros, entre a CIM Região de Coimbra e o operador de transporte rodoviário Busway Coimbra, SA.

As modificações referidas irão gerar uma melhoria relevante na oferta de transporte público na região, a qual deverá servir de catalisador para a introdução de medidas adicionais que potenciem uma inflexão nos padrões

de mobilidade dos cidadãos, privilegiando modos de transporte mais sustentáveis, nomeadamente as deslocações em transporte coletivo, a pé e de bicicleta.

Uma das medidas de política de transportes, mais relevantes para a concretização das metas ambiciosas de crescimento da quota do transporte público, consiste na implementação de um sistema intermodal na região de Coimbra, com a alteração profunda que irá ocorrer na oferta de mobilidade. Mais concretamente, a criação de:

- Um tarifário comum, aceite pelas diversas empresas de transporte público que operam na região, e integrado, permitindo que os utilizadores não sejam penalizados nos transbordos, elementos essenciais para aumentar a competitividade deste modo de transporte;
- Uma plataforma tecnológica de bilhética comum, utilizada por todas empresas de transporte, de modo a permitir a aceitação por estas dos títulos de transporte intermodais e a garantir a segurança das transações efetuadas;
- Condições que permitam realizar os desenvolvimentos necessários para desenvolver os projetos de interesse comum que contribuam de forma decisiva para aumentar a procura do transporte público (e. g. plataforma MaaS, disponibilização de bilhética em dispositivos móveis);
- Uma entidade para a Gestão Intermodal no Território, como elo de ligação em falta (Missing-Link), antecipando a evolução da arquitetura institucional do Sistema de Mobilidade da Região de Coimbra.

A CIM Região de Coimbra, enquanto Autoridade de Transportes, tem como atribuições a definição dos objetivos estratégicos, o planeamento, a organização, a contratualização, a fiscalização, o financiamento, a divulgação e o desenvolvimento do serviço público de transporte de passageiros da Rede de Transporte Rodoviário da Região de Coimbra, promovendo e assumindo a sua integração no ecossistema cuja arquitetura institucional é possível identificar:

— O conjunto de operadores de transporte publico de passageiros que integram o sistema de mobilidade da Região de Coimbra, designadamente:

- a CP e os SMTUC, atualmente em operação;
- a Rede de Transporte Rodoviário da Região de Coimbra (concessionada pela CIM Região de Coimbra como resultado do “Concurso Público para Concessão de Transporte de Passageiros por modo Rodoviário”, no quadro do Regulamento (CE) 1370/2007 do Parlamento Europeu e do Conselho, de 23 de Outubro de 2007, cujo período de transição se iniciou a 1 de março de 2025);

– O SMM (Metrobus), cujo início das operações se prevê venha a ocorrer ainda em 2025;

- A existência de três Autoridades de Transporte distintas com competência na regulação da mobilidade interna na Região de Coimbra:

- AC (Estado Central), a quem reportam CP- Comboios de Portugal e a Metro Mondego;
- o município de Coimbra, com jurisdição sobre os SMTUC,

– CIM Região de Coimbra, com competência sobre o Concessionário Busway Coimbra, SA (contrato n.º 77, 78 e 79);

— A existência de três Autoridades de Transporte distintas com competência na regulação da mobilidade interna na Região de Coimbra:

– AC (Estado Central), a quem reportam CP- Comboios de Portugal e a Metro Mondego;

– o município de Coimbra, com jurisdição sobre os SMTUC;

– CIM Região de Coimbra, com competência sobre o futuro operador rodoviário (Rede de Transporte Rodoviários da Região de Coimbra).

---

## **EXPANSÃO DO SISTEMA DE MOBILIDADE DO MONDEGO e PLANO FERROVIÁRIO PARA A REGIÃO DE COIMBRA**

### **Programa 01.002 2017/9.4 // Programa 01.002 2017/9.6**

A CIM RC enquanto autoridade de transportes e enquanto instituição com competências na área da mobilidade e transportes, dedica-se e procede não só às competências e atribuições do serviço público de transportes rodoviário sobre sua competência, mas tem a visão holística e integrada do sistema de transportes.

A CIM RC enquanto instituição pública com competências na área da mobilidade, transportes e equipamentos e enquanto instituição de natureza associativa da Região de Coimbra, tem como objetivo a criação de condições de mobilidade à população, independentemente do tipo de serviço em causa. Mais ainda, a sua Estratégia Integrada de Desenvolvimento Territorial (EIDT) 2021/27 definiu como visão da CIM Região de Coimbra para o período em questão, a afirmação da Região de Coimbra como uma Região Metropolitana, ou seja, definiu enquanto “crescimento sustentável” a oportunidade do “Desenvolvimento do Sistema de Mobilidade do Mondego”.

No eixo de atuação “Modernização de infraestruturas e equipamento para uma mobilidade eficiente e sustentáveis, nomeadamente na ação estratégica “Mobilidade urbana” refere a “Implementação do Sistema de Mobilidade do Mondego (Metro Bus), incluindo a sua ampliação aos concelhos adjacentes”. Assim,

considerando as características do Sistema de Mobilidade do Mondego (Metro Bus) e as características da população e seus territórios, a respetiva solução noutros territórios para além da execução em curso, é uma mais valia para a região e para a mobilidade da Região.

Por outro lado, apesar de terem sido criados os Urbanos de Coimbra, o atual serviço da CP – Comboios de Portugal, consiste somente na ligação Coimbra - Figueira da Foz com tempos de circulação que variam entre os 52 minutos (1 circulação/dia) e 1h18 minutos para percorrer uma distância de cerca de 42 km. Neste enquadramento é fundamental a organização de um serviço de Comboios Urbanos da Região de Coimbra que faça o transporte de passageiros de forma eficaz dentro da CIM Região de Coimbra. Este serviço de tipologia urbana deverá fazer as ligações até Aveiro (servindo a Mealhada), Figueira da Foz (servindo Montemor-o-Velho e Soure), Santa Comba Dão (servindo Mortágua) e até Pombal (servindo Soure).

A articulação com o Sistema de Mobilidade irá permitir, além de fazer a ligação a Miranda do Corvo e à Lousã (e indiretamente a outros concelhos como VN Poiares, Penela e Góis), fazer a articulação de todos os serviços suburbanos com os principais destinos na cidade de Coimbra.

---

## **PROGRAMAS DE APOIO NO ÂMBITO DOS TRANSPORTES PÚBLICOS**

### **Programa 01.002 2017/9.5**

Existe um conjunto de programas e Fundos para apoio ao serviço público de transporte de passageiros, e que se encontram em aplicação na CIM Região de Coimbra, designadamente:

- Fundo para o Serviço Público de Transportes;
- Fundo Ambiental;
- Programa de Incentivo ao Transporte Público Coletivo de Passageiros (Incentiva + TP);
- Gratuidade para jovens estudantes nos transportes públicos através da Portaria n.º 7-A/2024 de 5 de janeiro, na sua atual redação.

---

## **PMUS – PLANO DE MOBILIDADE URBANA SUSTENTÁVEL**

### **Programa 01.002 2017/9.7**

A Comunidade Intermunicipal da Região de Coimbra encontra-se atualmente a elaborar o Plano de Mobilidade Urbana Sustentável, um instrumento estratégico orientado para a melhoria da mobilidade, acessibilidade e da sustentabilidade territorial.

A execução do referido plano encontra-se em curso e decorrerá até ao final de setembro de 2026.



---

## **EMBRACER - intErconnecting MoBility acRoss europeAn CitiEs and subuRbs**

### **Programa 01.002 2017/9.8**

As regiões europeias necessitam de uma transição radical para uma mobilidade intermodal sem descontinuidades, a fim de motivar as pessoas a escolherem formas sustentáveis de viajar.

Além disso, as comunidades carenciadas das zonas periféricas e rurais enfrentam uma gama diversificada de desafios em matéria de mobilidade. As limitações na conectividade digital, nas infraestruturas e nos serviços de transportes podem, de facto, ter consequências sociais e económicas significativas para as comunidades, em termos de redução dos horizontes de viagem e de impedimento do acesso a oportunidades como o emprego, a educação e as atividades sociais.

O EMBRACER - *intErconnecting MoBility acRoss europeAn CitiEs and subuRbs* é um projeto regional em que sete regiões carenciadas se comprometeram a integrar os transportes públicos (TP) com os modos informais (ciclismo, *ride-hailing*, partilha de carros/bicicletas/scooters, transportes a pedido, vaivéns autónomos) para melhorar a interligação com as zonas urbanas e conseguir uma mobilidade intermodal regional e local inteligente e resiliente às alterações climáticas.

A aprendizagem inter-regional será alcançada através de um processo de cooperação estruturado que promove uma abordagem de cocriação com várias partes interessadas (abrangendo aspetos como planeamento, políticas, tecnologia digital) para a identificação de soluções inovadoras de mobilidade intermodal, que é ainda enriquecida por um piloto que testa a viabilidade de um serviço de vaivém autónomo para se interligar com TP e melhorar as viagens em áreas remotas.

A ambição comum das regiões EMBRACER é partilhar e cocriar soluções de mobilidade intermodal sem descontinuidades replicáveis que preencham a lacuna entre as zonas urbanas e as zonas mal servidas. Ao adotar uma abordagem holística da mobilidade sem descontinuidades, a EMBRACER reúne peritos de Portugal (Universidade de Aveiro e Coimbra), Itália (TTS Italia e Cagliari), Roménia (Agência de Desenvolvimento Regional de Bucareste Ilfov), Eslovénia (Agência de Desenvolvimento de Sinerjia e Ljutomer), Alemanha (Aufbauwerk Region Leipzig e Cidade de Leipzig), Lituânia (Empresa Municipal "Susisiekimo paslaugos" e Cidade de Vilnius), Finlândia (Universidade de Tampere) e Irlanda (Fórum Ambiental de Cork e Conselho do Condado de Cork).

Atualmente, o projeto encontra-se em execução e irá prolongar-se até 2027.

---

## **NOVO REGIME JURÍDICO DOS TÁXIS**

### **Programa 01.002 2017/9.10**

O novo regime jurídico do serviço de transporte de passageiros em veículos ligeiro (táxis) prevê alterações quanto às regras de acesso à atividade, o seu exercício e organização, as competências das autoridades de transportes, o regime tarifário e regime sancionatório, entre outras. O novo Regime Jurídico do Serviço Público de Transporte de Passageiros em Táxi estabelece que os municípios, enquanto autoridades de transporte para o serviço público de transportes em táxi, passam a ter competências para fixar as tarifas aplicáveis ao seu território, através de regulamentos próprios.

A CIM Região de Coimbra foi mandatada para desenvolver o(s) procedimento(s) de contratação pública conjunta de aquisição de(os) serviços necessário(s) para a elaboração dos Regulamentos tarifários (19 regulamentos).

---

## **URBACT SITFLEXI TRANSFER NETWORK**

### **Programa 01.002 2017/9.11**

O projeto de transporte a pedido da Comunidade Intermunicipal (CIM) Região de Coimbra, SIT FLEXI, foi reconhecido, no dia 29 de outubro de 2024, como uma Boa Prática pelo programa URBACT, tendo-se destacado como uma solução inovadora e eficaz para transformar a mobilidade em áreas com menor densidade populacional, onde as soluções de transporte público mais convencionais não são tão eficientes.

Na sequência do reconhecimento obtido, a Comunidade Intermunicipal da Região de Coimbra (CIM-RC) submeteu, no dia 30 de junho de 2025, uma candidatura no âmbito do programa URBACT (URBACT IV - Redes de Transferência). O programa URBACT é um programa europeu de cooperação territorial que promove o desenvolvimento urbano sustentável através da partilha de boas práticas entre cidades e regiões europeias.

O URBACT IV (2021-2027) pretende criar redes de cidades/Regiões para replicar, adaptar e implementar soluções inovadoras que estão a dar resposta a desafios em vários setores e áreas. As Redes de Transferência, em particular, são redes criadas para replicar essas boas práticas em contextos diversos, facilitando assim a adaptação de soluções testadas a novos territórios.

No dia 8 de outubro de 2025 a CIM Região de Coimbra recebeu a aprovação da candidatura, tendo sido eleita uma das 25 Redes de Transferência aprovadas pelo Comissariado do Programa Europeu Urbact. A Rede de Transferência será liderada pela CIM Região de Coimbra e terá como referência o projeto SIT FLEXI - Transporte Público de Passageiros Flexível a Pedido. A rede é composta por oito parceiros de oito países europeus, incluindo Eslovénia, Montenegro, França, Sérvia, Roménia, Grécia e Hungria. A CIM-RC assume a liderança da rede, bem como a coordenação das atividades e projetos piloto, pretendendo-se garantir, com

o compromisso de todos os parceiros, a adaptação, melhoria e implementação de novas soluções de mobilidade inspiradas no modelo do SIT FLEXI.

O orçamento total da rede é de 696.093,34 euros, financiado pelo Fundo Europeu de Desenvolvimento Regional (FEDER) com uma taxa de cofinanciamento de 80%, correspondendo a alocação do orçamento à CIM-RC de 188.613,59 euros.

O projeto vai decorrer entre novembro de 2025 e abril de 2028, ao longo de 30 meses, com uma estrutura de trabalho que inclui dimensionamento e planeamento de soluções de mobilidade, atividades de intercâmbio transnacional e ações piloto locais.

---

## **PROMOÇÃO INTEGRADA DOS PRODUTOS TURÍSTICOS 2030**

### **Programa 01.003 2022/1.1**

A operação “Região de Coimbra Turismo 2030” pretende estruturar e promover produtos turísticos integrados de base intermunicipal, valorizando os recursos culturais, naturais e patrimoniais da Região. Visa reforçar a notoriedade do destino, aumentar turistas e dormidas, combater a sazonalidade e estimular novos modelos de negócio sustentáveis.

Os objetivos passam por dinamizar e promover os ativos regionais, criar produtos turísticos diferenciadores, potenciar sinergias entre municípios e garantir uma comunicação e gestão eficazes da operação. Em síntese, o projeto valoriza os recursos endógenos e culturais da Região, criando produtos turísticos sustentáveis e atrativos que reforçam a sua afirmação como destino de excelência. Projeto de escala regional alinhado com a Estratégia Turismo 2030 da Região de Coimbra, envolvendo desenvolvimento de produtos turísticos estruturados, comunicação, promoção, qualificação e digitalização. Abrange os 19 municípios e pretende reforçar competitividade, sustentabilidade e coesão territorial.

Os principais objetivos são:

- Estruturar produtos turísticos intermunicipais (cultural, gastronómico e vinhos, mar/natureza/lifestyle, negócios);
- Reforçar a notoriedade da Região como destino turístico competitivo e sustentável;
- Qualificar agentes, digitalizar a oferta, melhorar cadeias de valor e integrar sustentabilidade ambiental;
- Reduzir sazonalidade e aumentar a estada média;
- Desenvolver ferramentas, plataformas e recursos permanentes de monitorização.

Ao longo de 2024 e 2025, o projeto dos Produtos Turísticos Integrados (PTI) tem vindo a evoluir de forma consistente, cumprindo o plano de atividades definido e consolidando ações estratégicas de promoção, divulgação e estruturação de produto.

A operação está prevista para execução entre janeiro 2024 e janeiro 2027.

---

## COIMBRA REGIÃO GASTRONÓMICA

### Programa 01.003 2022/1.2

Este projeto visa criar um produto turístico integrado e diferenciador centrado na gastronomia da Região de Coimbra, articulado com estratégias de sustentabilidade, inovação e qualificação da oferta. Organiza-se em 4 eixos estratégicos — conhecimento e inovação, sustentabilidade, capacitação e promoção — e pretende estruturar um modelo de turismo gastronómico SLOW, valorizando produtos endógenos, produtores locais, experiências autênticas, roteiros gastronómicos e ações de marketing territorial. Procura reforçar a atratividade turística, diversificar a oferta, melhorar a competitividade regional e promover a identidade gastronómica da região

#### OBJETIVOS:

- Regenerar o modelo de turismo gastronómico da Região de Coimbra, promovendo cadeias curtas e consumo local.
- Implementar o modelo SLOW de turismo gastronómico, valorizando natureza, cultura e comunidade.
- Qualificar, capacitar e promover os agentes da cadeia de valor da gastronomia.
- Criar roteiros e experiências gastronómicas autênticas, promovendo estadas de maior duração.
- Desenvolver plataformas digitais, diagnóstico, observatório gastronómico e novos conteúdos promocionais.
- Promover a marca “Coimbra, Região Gastronómica” a nível nacional e internacional.
- Reforçar a coesão territorial e valorizar os territórios de baixa densidade

O projeto “Coimbra, Região Gastronómica”, visa a criação de um produto turístico diferenciador, que ambiciona agregar e impulsionar as antigas e novas formas de visita, de descoberta da Região de Coimbra, enquanto Região da Gastronomia, não como mais uma rota/percurso, mas sim, como um conjunto de ofertas que conjugará o melhor que a gastronomia local na região Centro

Decorreram já ações, particularmente ações de comunicação e promoção, com a criação da identidade gráfica da marca “Coimbra Região Gastronómica”, a criação do manual de marca e a realização de eventos kick off. Neste momento preparam-se os devidos procedimentos para a execução as outras atividades.

---

## ESTRADAS COM HISTÓRIA EN16 E EN17

### Programa 01.003 2022/1.3

“Estradas com História” é um projeto financiado pela Linha +Interior Turismo do Turismo de Portugal, submetida em parceria com Entidade Regional Turismo do Centro e as Comunidades Intermunicipais abrangidas pelas Estradas Nacionais 16 e 17, com o objetivo principal de “tornar as Estradas Nacionais 16 e 17 em experiências autênticas e sustentáveis, alavancando a economia regional, com o património natural e cultural das regiões que atravessam.”

A Estrada Nacional 17 é estrada icónica, também conhecida como Estrada da Beira, que liga **Coimbra** (Km0) a Celorico da Beira (Km 132).

Neste projeto a CIM Região de Coimbra representa 8 municípios: Miranda do Corvo, Vila Nova de Poiares, Lousã, Penacova, Arganil, Tábua, Oliveira do Hospital, no âmbito da estratégia territorial da EN17.

A entidade promotora é a Entidade Regional de Turismo do Centro, e os parceiros executores, para além da CIM Região de Coimbra, são a CIM Região de Aveiro, a CIM Viseu Dão Lafões e a CIM Beiras e Serra da Estrela.

São parceiros executores a AHRESP, o Clube Escape Livre, o Turismo de Portugal, Agência Regional de Promoção Turística do Centro de Portugal, Infraestruturas de Portugal.

O projeto “Estradas com História: EN 16 e EN 17” pretende criar uma nova oferta turística assente numa rede de ativos turísticos únicos e diferenciadores no território, de modo a potenciar a atividade turística baseada nos recursos endógenos. Promoverá a estruturação de um novo produto turístico que se interliga/complementa a oferta já existente na região Centro.

A nova rota turística ambiciona potenciar recursos já existentes, conferindo-lhes uma nova dinâmica.

O projeto contempla um plano de trabalho, organizado em 4 ações:

1. Identificação, qualificação e sensibilização dos operadores;
2. Conceção e produção de sinalética;
3. Promoção e comunicação;
4. Governança e Ownership.

---

## **INTERREG EUROPE- TOURISM4SGD**

### **Programa 01.003 2022/1.4**

O projeto "Tourism4SDG é composto por uma parceria que abrange 10 países diferentes da União Europeia (EU) e que atua em diferentes níveis de governação (local, regional e nacional): CIM-RC (Portugal); AIMRD (Espanha); Lubelskie Voivodeship (Polónia); Nyíregyháza Municipality (Hungria); Tourist Board South Limburg/Visit Zuid-Limburg (Holanda); Communauté d'Agglomération de La Rochelle (França); Ministry of Economics of the Republic of Latvia (Latvia); Tartu County Tourism Foundation (Estónia); Regional Council Durres (Albania); e Municipality of Sokobanja (Serbia).

A CIM Região de Coimbra é a entidade líder do projeto que visa promover um processo de aprendizagem inter-regional com o objetivo de melhorar a eficácia dos instrumentos de política de turismo para a realização dos Objetivos de Desenvolvimento Sustentável (ODS), respondendo ao desafio proposto pela meta 12.b dos ODS: "desenvolver e implementar ferramentas para monitorizar os impactos do desenvolvimento sustentável no turismo sustentável".

O projeto teve início em abril de 2024 e duração de 4 anos, até junho de 2028.

---

## **Coimbra ST LLM / SHIFT Coimbra (European Urban Initiative)**

### **Programa 01.003 2022/1.5**

O objetivo do projeto Coimbra ST LLM é estabelecer uma abordagem diversificada em 3 níveis para desenvolver Coimbra (cidade e região) num destino líder do turismo sustentável. O foco passa essencialmente pelo desenvolvimento de ferramentas de monitorização e de apoio ao desenvolvimento de práticas turísticas mais sustentáveis, que vão contribuir para responder a desafios associados à mobilidade, à criação de emprego, à qualidade do serviço prestado e à perceção dos residentes sobre o impacto do turismo.

O projeto é liderado pela Câmara Municipal de Coimbra e tem como parceiros a CIM Região de Coimbra, responsável pelo WP4 – Comunicação, o Turismo de Portugal/Escola de Coimbra, Instituto Politécnico de Coimbra, Universidade de Coimbra, Instituto Pedro Nunes, Present Technologies e INOVA+.

A CIM-RC é o parceiro responsável pela comunicação do projeto, nomeadamente pela execução da Estratégia de comunicação e produção dos materiais promocionais e de informação, comunicação digital, conteúdos (pontos de interesse e produtos turísticos) e organização do evento final.

O projeto teve início em 01-12-2024 e duração até 31-05-2028.

---

## **CRAFT TOUR NA REGIÃO DE COIMBRA – ROTA DO ARTESANATO**

### **Programa 01.003 2022/1.6**

O principal objetivo do projeto desta candidatura visa a valorização, qualificação e promoção turística dos recursos e ativos patrimoniais, culturais e imateriais associados ao artesanato da Região que compreende os 19 Municípios integrantes da CIMRC. Para o efeito, a CIM Região de Coimbra propõe a Rota do Artesanato da Região de Coimbra que funcionará integrando o mapeamento dos recursos existentes, com levantamento e estruturação das produções e produtores artesanais; com o desenvolvimento de uma plataforma com conteúdos interativos digitais que liguem turismo e artesanato; com iniciativas de capacitação dos agentes para a receção dos turistas e realização de experiências imersivas nas oficinas/ateliers; estruturação de Rotas temáticas e de uma Grande Rota do Artesanato da Região de Coimbra, ações de ativação de produto e comunicação, de forma organizada sobre diversas dimensões da cadeia de valor turístico.

Os objetivos principais são os seguintes:

- Afirmar as artes e ofícios como um atrativo turístico, integrando o artesanato na estratégia turística da Região de Coimbra;
- Criar, organizar e promover rotas do artesanato da Região de Coimbra (grande rota e rotas temáticas e territoriais);
- Criar uma Plataforma online de promoção do artesanato da Região de Coimbra;
- Disponibilizar aos turistas, experiências de imersão nas artes e ofícios nas oficinas dos artesãos;
- Criar um Centro Interpretativo e Promocional do Artesanato onde os turistas possam conhecer o artesanato da região e ter pequenas experiências de contato direto com os saberes e técnicas artesanais;
- Garantir a promoção das marcas individuais dos produtores artesanais, através de uma “Marca Chapéu” que facilite a penetração no mercado do turismo criativo, cultural e de experiências;
- Assegurar as condições para que este segmento de oferta de experiências turísticas baseado nas produções artesanais se desenvolva de forma sustentável, criando valor para as comunidades locais, potenciando a sua identidade cultural.

Atualmente encontram-se a ser diligenciadas as reuniões de gestão de projeto com o parceiro, necessárias para que se realize a primeira ação, fase de mapeamento, que servirá de base ao restante trabalho que decorrerá até junho de 2027.



---

## CONTADORES LINHA CRESCER

### Programa 01.003 2022/1.7

A candidatura “Contadores à Linha” propõe dotar a Região de Coimbra de uma rede de contadores automáticos de visitantes, instalados em pontos estratégicos de visitaç o, permitindo recolher dados sistematizados, fi veis e em tempo real sobre os fluxos tur sticos. Esta informa  o ser  essencial para uma gest o mais inteligente, sustent vel e eficiente do destino.

Objetivo geral:

- Criar um sistema integrado de monitoriza  o de fluxos tur sticos, que permita melhorar o planeamento, otimizar investimentos, apoiar decis es estrat gicas e refor ar a sustentabilidade ambiental e social do territ rio.

O projeto enquadra-se diretamente em v rias tipologias eleg veis do programa:

- Implementa  o de tecnologia para monitoriza  o de fluxos;
- Sistemas de informa  o e equipamentos inform ticos para dados anal ticos;
- Sistemas e plataformas tecnol gicas para disponibiliza  o de dados em formato aberto;
- Presta  o de servi os t cnicos e cient ficos necess rios ao desenvolvimento do projeto

Resultados Esperados:

- Melhoria da capacidade de gest o do destino tur stico.
- Apoio   tomada de decis o baseada em evid ncia.
- Aumento da efici ncia dos investimentos em promo  o e infraestruturas.
- Contribui  o para a sustentabilidade e coes o territorial.
- Refor o da competitividade tur stica da Regi o de Coimbra.

A candidatura encontra-se em fase de elabora  o.

---

## ROTA LITER RIA DA REGI O DE COIMBRA

### Programa 01.003 2022/1.8

A Rota Liter ria da Universidade e Regi o de Coimbra   um projeto supramunicipal que visa valorizar o patrim nio liter rio, cultural e identit rio da Regi o de Coimbra, transformando-o num produto tur stico estruturado, inovador e comercializ vel, com forte impacto nos territ rios de baixa densidade, que representam cerca de 65% da  rea abrangida.

A candidatura estrutura um produto turístico assente em escritores, obras, lugares literários e património histórico-cultural disperso pelos 19 municípios.

Inclui:

- Mapeamento sistemático de autores, locais e património associado
- Definição de percursos literários e sub-rotas integradas
- Integração de produtos culturais, naturais e gastronómicos

A proposta aposta em tecnologias e modelos de experiência diferenciadores:

- Visitor Connection Point (VCP – Literary Route) na Universidade de Coimbra, ponto de entrada do visitante
- Sala imersiva com conteúdos sobre autores e lugares
- Plataforma digital multilingue com realidade aumentada, georreferenciação e conteúdos interativos

A candidatura encontra-se em fase de elaboração em parceria com a Universidade de Coimbra e a submeter à linha Programa de Apoio Crescer com o Turismo.

---

## **VALORIZAÇÃO E QUALIFICAÇÃO DOS MIRADOUROS DO PENEDO DA CARVOEIRA**

### **Programa 01.003 2022/1.9**

Esta candidatura consubstancia-se na criação de um percurso de visita que liga dois miradouros naturais pré-existent, permitindo a quem visita, fruir da natureza envolvente, do ar puro e de uma vista única sobre o Rio Mondego, sobre o casario da Vila de Penacova e aldeias ribeirinhas, e sobre a Serra do Buçaco.

O projeto de investimento é composto pelas três seguintes ações de investimento:

1 – Valorizar:

- Elaboração de projeto e empreitada de obras públicas para a execução de infraestruturas de apoio, nas quais se inclui acessibilidades, parque de estacionamento, zona de repouso, via ferrata;
- Empreitada para a execução dos miradouros, incluindo o edifício de receção, percurso em passadiço de madeira, miradouros/zonas de estadia, miradouro do “Avião” com pavimento em grelha metálica;
- Fiscalização.

2 – Qualificar:

- Criação de conteúdos digitais relacionados com a paisagem natural e com o património cultural que proporcionem experiências de realidade virtual e realidade aumentada, nomeadamente possibilitar o acesso a uma experiência de escalada na via ferrata para pessoas sem preparação física ou com mobilidade condicionada;
- Aquisição de equipamento destinado à fruição destas experiências, nomeadamente óculos de realidade virtual;
- Aquisição de plataforma multimédia interativa dinâmica para apresentação de informação turística e assim reduzir a produção de folhetos em papel;
- Contabilização de visitas; Realização de workshops de sensibilização e informação dos agentes turísticos no sentido de incentivar as melhores práticas ambientais e de sustentabilidade;
- Dinamização de um programa cultural através do envolvimento das associações locais: Arte na Floresta, instalações, performances ao vivo; música na Floresta nos Equinócios de Primavera e Outono;
- Aquisição de uma cadeira clássica de turismo acessível destinada a contribuir para uma oferta “inclusive for all”;

### 3 – Comunicar:

- Produção de conteúdos para promoção turística: fotografia e vídeo promocional, este com tradução em Inglês, Francês e Espanhol;
- Logotipo e identidade gráfica; Design de outdoor e folheto;
- Marketing digital;
- Merchandising 100% ecológico;
- Fam trips;
- Website com tradução em Inglês, Francês e Espanhol;
- Divulgação em eiras e eventos ligados ao Turismo nomeadamente no exterior, exemplo FITUR (através da CIM-RC e da Região de Turismo do Centro);

### Objetivos:

- Contribuir para o aumento do número de dormidas no concelho de Penacova e transversalmente nos territórios de baixa densidade vizinhos;
- Fomentar o desenvolvimento de um produto turístico de valor acrescentado no domínio do turismo de natureza;
- Reforçar a atratividade da Região de Coimbra, nomeadamente os territórios de baixa densidade;
- Alinhar os ativos existentes com as novas lógicas de mercado e novas tendências de procura;
- Contribuir para a redução da sazonalidade no concelho de Penacova e transversalmente nos territórios de baixa densidade vizinhos;
- Contribuir para a divulgação do artesanato e da cultura do território;

- Oferecer um destino inclusivo e acessível;
- Sensibilizar os agentes turísticos para a adoção de boas práticas de sustentabilidade.

---

## PROVERE QUEIJO

### Programa 01.003 2022/1.10

Estratégia que perspetiva a produção dos queijos qualificados, enquanto recurso endógeno, e assenta numa abordagem que valoriza a biodiversidade local e a especificidade das raças autóctones, promovendo a conservação dos ecossistemas agrícolas tradicionais, mantendo práticas que contribuem para um sistema de produção mais sustentável, associadas à preservação do património gastronómico, da conservação dos recursos naturais, da proteção do meio ambiente e da resiliência dos territórios rurais e de montanha face aos riscos que decorrem das alterações climáticas.

A CIM Região de Coimbra é identificada como copromotora nos seguintes Projetos Âncora:

- Projeto Âncora 3 – Marketing, Comercialização e Internacionalização
- Projeto Âncora 4 – Terroir, Turismo e Paisagem Cultural

Principais responsabilidades da CIM-RC:

- Reposicionar e gerir a Rota Turística e Gastronómica dos Queijos do Centro;
- Cocriação de experiências turísticas associadas aos queijos DOP Serra da Estrela, Beira Baixa e Rabaçal — incluindo os concelhos da CIMRC abrangidos pela DOP Rabaçal;
- Promoção territorial, eventos e ativação da rota.

---

## PROVERE Explore: iNature & Center Geoparks 2030

### Programa 01.003 2022/1.11

A Estratégia de Eficiência Coletiva PROVERE iNature e Center Geoparks 2030 – turismo sustentável em áreas classificadas assenta na valorização e consolidação da marca associada ao foco temático do Turismo de Natureza nas áreas classificadas da Região Centro:

- consolidar da marca Turismo de Natureza
- inovação na valorização do património natural
- dinamização dos produtos de promoção de saúde (física e mental) e bem-estar com base na valorização da biodiversidade e dos recursos naturais das áreas protegidas (água, ar, flora, floresta)
- transformar a paisagem das áreas protegidas - resiliência económica

- digitalizar as áreas classificadas, dotando o iNature de ferramentas tecnológicas
- potenciar o serviço dos ecossistemas e a responsabilidade ambiental
- concretizar projetos em Áreas Protegidas e Classificadas - através da articulação de agentes
- dinamizar e capacitar o território e a comunidade para o desenvolvimento sustentável e integrado.

A CIMRC integra o consórcio e o modelo de governação desta EEC, cuja área abrange 44 concelhos e 7 CIM, incluindo a Região de Coimbra — destacada como área com zonas classificadas, Rede Natura 2000 e património natural relevante.

Cabe à CIM RC participar na construção e execução das operações associadas aos pilares:

- Turismo de Natureza;
- Turismo Saúde e Bem-Estar;
- Território e Paisagem;
- Sustentabilidade.

---

## **PROVERE Náutica do Centro de Portugal**

### **Programa 01.003 2022/1.12**

Pretende valorizar o recurso endógeno “Águas de interior” por via da criação e implementação de uma estratégia de eficiência coletiva de forma participada por todos os atores do território e da cooperação entre empresas, entidades de I&I e entidade públicas para a otimização do uso dos recursos disponíveis, utilizando, nomeadamente, as oportunidades abertas pela digitalização, com o objetivo de proporcionar novas oportunidades de emprego e negócio no território de intervenção e promover um desenvolvimento regional harmonioso e com sustentabilidade económica, social e ambiental.

Integra os 19 Municípios que compõem a Estação Náutica polinucleada da Região de Coimbra

---

## **Ações Coletivas de Internacionalização Compete 2030**

### **Programa 01.003 2022/1.14**

Na sequência do Aviso COMPETE para Ações Coletivas de Internacionalização, o projeto que se pretende construir, será em copromoção entre a CIM-RC a Comunidade Intermunicipal Terras de Trás-os-Montes (CIM-TTM), o CERC – Conselho Empresarial da Região de Coimbra e o NERBA – Associação Empresarial do Distrito de Bragança.

O posicionamento da candidatura será focado no enoturismo e setores complementares apresenta forte potencial sendo também consistente com projetos semelhantes já aprovados no mesmo programa.

O orçamento de referência situa-se em cerca de 750.000 euros, para uma execução de 24 meses, prevendo-se o início do projeto no 3.º ou 4.º trimestre de 2026 e a sua conclusão em 2028.

A candidatura deverá ser submetida na segunda fase do aviso, cuja data-limite é 30 de janeiro de 2026, permitindo uma preparação sólida e articulada.

Este aviso é altamente competitivo, com potencial para gerar resultados muito relevantes para o território, complementando iniciativas em curso como o PTIS, o CR4Future e outros projetos alinhados com as estratégias de promoção e internacionalização do turismo.

---

## **MATE Festival Europe 2**

### **Programa 01.003 2022/2.1**

MATE Festival foi um projeto liderado pela CIM Região de Coimbra, apresenta-se como um projeto de cooperação europeia que visa reforçar a criação artística, a circulação de obras e a capacitação de profissionais do setor cultural.

O projeto pretende dar continuidade ao trabalho desenvolvido na primeira edição, expandindo a rede de parceiros, o alcance geográfico e o impacto cultural.

A candidatura procura promover colaboração transnacional, participação ativa de comunidades, inovação artística e sustentabilidade, alinhando-se com as prioridades do Europa Criativa: digitalização, inclusão, transição ecológica e desenvolvimento de novos públicos.

O MATE Festival 2 reunirá um consórcio de parceiros europeus provenientes de diferentes países, integrando festivais, estruturas culturais, universidades e entidades artísticas. Esta rede assegura diversidade criativa, circulação internacional e valorização de talentos emergentes. O projeto prevê residências artísticas, coproduções, apresentações públicas, laboratórios criativos, ações de capacitação profissional e estratégias de mediação cultural para jovens e comunidades sub-representadas.

A candidatura encontra-se em fase de elaboração para a segunda fase do programa EUROPA CRIATIVA, não tendo sido aprovada na primeira seleção de projetos.

A CIM Região de Coimbra surge como entidade copromotora, parceira territorial e agente de implementação em várias componentes dos PROVERE, atuando de forma estratégica na valorização de recursos endógenos, no desenvolvimento turístico sustentável e na articulação intermunicipal.

---

## NÓS 19 O SOM DE TODOS!

### Programa 01.003 2022/2.2

Em resposta ao aviso CENTRO2030-2024-78 e, alinhado com o eixo estratégico 4 — “Reforçar as políticas públicas de inclusão social, promover e melhorar integração societal e a proteção social de pessoas e grupos mais desfavorecidos”, da Estratégia Nacional de Combate à Pobreza 2021-2030, aprovada pela Resolução do Conselho de Ministros n.º 184/2021, de 29 de dezembro, a Região de Coimbra irá implementar o projeto **"Nós 19, o som de Todos!"**, com o objetivo de promover a inclusão social e cultural de migrantes, pessoas com deficiência e grupos socialmente desfavorecidos, através da música como ferramenta de integração e diálogo intercultural.

O projeto visa envolver 200 participantes diretos e beneficiar as comunidades dos 19 municípios da CIM Região de Coimbra. Está alinhado com o Eixo Estratégico 4 da Estratégia Nacional de Combate à Pobreza 2021-2030 e com várias estratégias europeias, nacionais e locais.

O Plano de Ação inclui:

- Criação de um espetáculo musical comunitário e inclusivo;
- Participação aberta a todas as idades e níveis de experiência;
- Envolvimento de agrupamentos musicais locais;
- Cocriação artística orientada pelo maestro Tim Steiner.

Com a duração de 12 meses e o valor de financiamento de 47.129,36 euros o projeto pretende reforçar o sentimento de pertença, valorizar a diversidade cultural e promover estilos de vida mais inclusivos e saudáveis.



---

## **GOCORE - Governing Community Resilience**

### **Programa 01.003 2022/3.1**

O projeto GOCORE contribui para a construção de regiões resilientes, através do envolvimento das regiões e da participação local.

O projeto visa promover o desenvolvimento das regiões rurais e/ou periféricas, através da partilha e implementação de boas práticas de governação, envolvendo e capacitando as comunidades locais (cidadãos, sociedade civil, pequenas empresas, entre outros) enquanto parceiros ativos na elaboração e implementação de políticas regionais.

O GOCORE proporciona mecanismos eficazes para o envolvimento e para a capacitação das comunidades na política regional e na tomada de decisão, envolvendo, capacitando e demonstrando às regiões envolvidas como abordar os desafios sociais atuais mais urgentes, como a transição climática e digital, o desenvolvimento sociodemográfico, o envelhecimento, o despovoamento e a migração.

O projeto GOCORE é cofinanciado pelo programa Interreg Europe no eixo da "governança regional", que tem como objetivo reduzir as disparidades no desenvolvimento, crescimento e qualidade de vida nas regiões da Europa.

A parceria GOCORE integra oito parceiros das regiões de Fryslân (NL), Syddjurs (DK), Madeira (PT), Saaremaa (EE), Coimbra (PT), Hajdú-Bihar (HU), Trento (IT) e a Comunidade germanófona da Bélgica (BE).

Atualmente, o projeto encontra-se em execução e irá prolongar-se até 2027.

---

## **SIAC CR4 FUTURE**

### **Programa 01.003 2022/3.2**

A Comunidade Intermunicipal da Região de Coimbra é beneficiária do projeto CR4Future – Coimbra Region for Future, aprovado no âmbito do Programa CENTRO2030. O desafio específico a abordar neste projeto é reforçar a capacidade de internacionalização das empresas e instituições da Região de Coimbra, através da promoção externa, do desenvolvimento estratégico e da valorização da oferta regional em mercados internacionais.

O projeto é desenvolvido em copromoção entre a CIM-RC (beneficiário líder) e o Conselho Empresarial da Região de Coimbra (CERC), contando ainda com o envolvimento ativo dos municípios da região e de parceiros estratégicos para a atração de investimento e dinamização económica.

A participação da CIM-RC e do CERC no projeto, conforme programa de trabalho definido na candidatura, consiste em: coordenação e gestão técnica da operação; elaboração da estratégia de internacionalização da Região de Coimbra; realização de campanhas coletivas de promoção internacional; organização de missões empresariais e missões inversas; participação em feiras internacionais; dinamização de seminários e ações de disseminação; e produção de materiais de comunicação e divulgação.

O projeto iniciou em 2025 com a participação da Região de Coimbra na Expo Osaka 2025 e tem término previsto em outubro 2026.

O orçamento total para a CIM é de 382 498,05 euros, dos quais 358 442,13 euros correspondem a custo total elegível. A taxa de comparticipação é de 85% de financiamento FEDER, equivalente a 304 675,83 euros.

---

## **Instrumento Integrado de Base Territorial do Pinhal Interior - 2030**

### **Programa 01.003 2022/3.3**

O ITI Pinhal Interior é instrumento territorial que abrange 24 municípios do Pinhal Interior pertencentes às 5 Comunidades Intermunicipais da Região Centro, tendo uma dotação inicial de 45 milhões de euros para financiar projetos transformadores, que contribuam para a inovação e a mobilização das pessoas e empresas já instaladas nestes territórios, bem como para atrair novas pessoas e investimento. A CIMRC, à data, tem uma ação aprovada no âmbito da Operação “Incubadora Demográfica – Rede de Dinamização do Emprego e Empreendedorismo no Pinhal” onde assegurará uma equipa técnica do Programa Smart Villages. Trata-se de uma estrutura estratégica, orientada pelos princípios da abordagem Smart Villages, de âmbito alargado e atuação transversal, visando assegurar a dinamização da economia social como motor de desenvolvimento, a criação de emprego e a melhoria da prestação de Serviços de Interesse Geral em todo o Pinhal Interior

---

## **HUB COSTA ATLÂNTICA NA REGIÃO DE COIMBRA**

### **Programa 01.003 2022/3.4**

A CIM-RC é coordenadora do HUB Costa Atlântica da Região de Coimbra, que integra a Rede Hub Azul Portugal e tem como principal objetivo consolidar uma estratégia territorial integrada de valorização dos recursos do mar e das atividades económicas ligadas à economia azul, reforçando as competências regionais em áreas como a engenharia costeira e offshore, biotecnologia azul, energias renováveis oceânicas, turismo sustentável e economia circular.

O projeto conta com os seguintes parceiros: a Universidade de Coimbra, a Seapower – Associação para o Desenvolvimento da Economia do Mar, a Administração do Porto da Figueira da Foz (APFF), a Associação

Comercial e Industrial da Figueira da Foz (ACIFF), a Incubadora de Empresas da Figueira da Foz (IEFF) e os Municípios da Figueira da Foz, Mira e Cantanhede.

No dia 22 de outubro de 2025, foi submetida a candidatura ao Plano de Recuperação e Resiliência (PRR), no âmbito do Investimento TC-C10-i01 – HUB AZUL, Rede de Infraestruturas para a Economia Azul, através do Aviso-Convite n.º 10/C10-i01/2025 – HUB Local da Costa Atlântica da Região de Coimbra – Polo da Figueira da Foz (H10), com um investimento total de 18.257.126,00 euros, dos quais 314.434,00 euros correspondem à CIM-RC.

A candidatura encontra-se em fase de avaliação, aguardando aprovação pela entidade gestora.

---

## URBAN AGENDA EU

### Programa 01.003 2022/3.5

A parceria *Water Sensitive City (WSC)*, integrada na Agenda Urbana Europeia, foi criada para apoiar cidades na gestão sustentável da água, considerando os desafios crescentes relacionados com alterações climáticas, inundações, escassez de água e a necessidade de integrar a água de forma estratégica no planeamento urbano. O objetivo da parceria é tornar as cidades europeias mais resilientes, sustentáveis e adaptadas às mudanças climáticas, promovendo uma abordagem que coloca a água no centro do desenvolvimento urbano.

A CIM RC (Comunidade Intermunicipal da Região de Coimbra) desempenha um papel central como coordenadora da parceria, que reúne 23 parceiros europeus, incluindo autoridades nacionais, autoridades urbanas, organizações de municípios, instituições da União Europeia e stakeholders do setor da água. Esta diversidade permite garantir a articulação entre diferentes níveis de governação e a partilha de boas práticas entre cidades, regiões e instituições europeias.

A parceria teve início em janeiro de 2025, tendo já concretizado o primeiro marco (milestone): a elaboração do Orientation Paper, finalizado em julho de 2025, que define a visão, os objetivos estratégicos, os desafios prioritários e os princípios orientadores da parceria. Entre estes princípios destacam-se: a eficiência da água como prioridade (*water-efficiency first*), a integração sistémica da água com energia, mobilidade e biodiversidade, a participação inclusiva de todos os stakeholders e a governação multinível. A preparação do Orientation Paper envolveu várias reuniões online e o primeiro encontro presencial em Coimbra, nos dias 13 e 14 de maio de 2025.

Atualmente, a WSC encontra-se na fase de preparação e elaboração do draft do Plano de Ação, que irá compilar soluções, recomendações, instrumentos de implementação e boas práticas, sendo posteriormente submetido à consulta pública prevista para junho-julho de 2026, permitindo a participação da sociedade civil,

municípios e demais parceiros na validação das propostas. A fase seguinte consistirá na implementação das ações definidas no Plano de Ação.

A WSC concentra-se em quatro áreas estratégicas: gestão integrada da água e fortalecimento da resiliência urbana; planeamento urbano sensível à água e investimentos estratégicos; gestão inteligente da água com recurso a inovação e tecnologias digitais e governação; sensibilização e reforço de capacidades institucionais.

O objetivo destas áreas é criar cidades que encarem a água não apenas como um recurso, mas como um elemento estruturante do ambiente urbano, da mobilidade, da biodiversidade, da energia e da adaptação às alterações climáticas, garantindo cidades mais resilientes, inclusivas e sustentáveis em toda a Europa.

---

## BIO-RED

### Programa 01.003 2022/3.7

O projeto *BIO-RED* - Building Interregional Opportunities for Digital and Green Innovation in Red Biotechnology and Pharmaceuticals visa fortalecer os ecossistemas regionais de inovação e aumentar a capacidade das regiões menos desenvolvidas da União Europeia para criarem projetos de investimento inter-regional nos setores estratégicos da biotecnologia vermelha e da indústria farmacêutica, promovendo a cooperação com regiões mais avançadas e posicionando a Europa como líder internacional nestes setores.

O projeto foca-se na aplicação de inovação digital e tecnologias sustentáveis na biotecnologia e farmacêutica, promovendo soluções que aumentem a competitividade, eficiência e sustentabilidade do setor.

O consórcio do BIO-RED é coordenado pela Comunidade Intermunicipal da Região de Coimbra (CIM-RC) e reúne 11 parceiros de 7 países da UE, incluindo regiões menos desenvolvidas de Portugal, Grécia, Lituânia e uma região em transição na Bulgária, bem como regiões mais avançadas da França, Suécia e Dinamarca. Entre os parceiros destacam-se, em Portugal, Accelbio, Biocant Park e Inova+; na França, Medicen Paris Region; na Bulgária, Biotechnological and Health Cluster; na Grécia, Hellenic Biocluster; na Lituânia, LithuaniaBIO; na Suécia, STUNS – Fundação para Cooperação Universitária; na Dinamarca, Danish Life Science Cluster; e na Alemanha, EIT Health Innostars.

O projeto tem uma duração de 24 meses e um orçamento total de 1.499.220,87 euros.

O BIO-RED apoiará também a capacitação técnica das regiões menos desenvolvidas, preparando-as para lidar com regulamentações complexas relacionadas com IA, ética e biomanufatura sustentável. O plano de trabalho ao longo dos 24 meses prevê três grandes atividades iniciais: mapear as capacidades existentes em cada região participante, elaborar um plano estratégico de cooperação inter-regional, e lançar um “acelerador” de biotecnologia e farmacêutica para apoiar novos negócios e captar investimento.

Entre os benefícios esperados estão a redução de custos e desperdícios, aceleração do desenvolvimento de novos medicamentos e a criação de um setor europeu de biotecnologia vermelha e farmacêutica mais competitivo, eficiente e sustentável a nível global. O projeto está alinhado com a chamada “I3 Strand 2b” e com as prioridades da Estratégia de Especialização Inteligente (S3), promovendo a criação de ecossistemas de inovação robustos e inter-ligados entre regiões menos desenvolvidas e regiões mais avançadas.

## **CENTRO + INVEST: REDE URBANA INTRA-REGIONAL PARA A ATRAÇÃO DE EMPRESAS INTENSIVAS EM CONHECIMENTO E NOVOS RESIDENTES – REDES URBANAS**

### **Programa 01.003 2022/3.9**

A CIM Região de Coimbra é entidade parceira no Plano de Ação para a operacionalização da Estratégia ITI Rede Urbana CENTRO +INVEST, liderada pelo Município de Coimbra. Esta fase representa um segundo momento de trabalho e reflexão conjunta entre os parceiros da Rede, com o objetivo de reforçar a atratividade e a competitividade da Região Centro, promovendo a instalação e o crescimento de atividades empresariais intensivas em conhecimento e a criação de valor assente na inovação.

A atuação da CIM Região de Coimbra será em três áreas de atuação de cariz imaterial, num total de 12 eixos estratégicos inseridos no Desenvolvimento integrado nas zonas urbanas - Intervenções urbanas

<b>OP 10. +NETWORKING – Qualificação da Rede CENTRO +INVEST</b>
A operação tem como objetivo fortalecer e qualificar a Rede CENTRO +INVEST, promovendo a partilha de conhecimento e a coordenação das ações do Plano de Ação CENTRO +INVEST. Liderada pelo Município de Coimbra, visa garantir uma gestão eficiente, comunicação estruturada e maior coesão entre os parceiros. A operação procura consolidar a rede CENTRO +INVEST, promover a cooperação entre parceiros e projetar a Região Centro como referência em investimento, inovação e empreendedorismo.
<b>OP 11. +INNOVATION – Programa de Apoio à Inovação</b>
A operação tem como objetivo promover uma cultura de inovação e empreendedorismo na Região Centro, reforçando a sua atratividade para o investimento. O programa pretende criar um ecossistema regional favorável à inovação, à criação de novas empresas e ao fortalecimento da competitividade da Região Centro.
<b>OP 12. +COMPETITIVE – Programa de Apoio à Competitividade</b>
A operação tem como objetivo reforçar a atratividade da Região Centro para a captação e fixação de novos investimentos, nacionais e estrangeiros, consolidando-a como um destino competitivo para empresas baseadas

no conhecimento. O programa procura potenciar a competitividade e a visibilidade internacional da Região Centro, estimulando o investimento e o desenvolvimento empresarial sustentável.

**Investimento e dotação: CIM Região de Coimbra**

**Investimento: 195.000,00 euros**

**FEDER (85%): 165.750,00 euros**

## **AGRI EMPREENDE 2030**

### **Programa 01.003 2022/3.10**

A Comunidade Intermunicipal da Região de Coimbra é beneficiária do projeto AgriEmpreende 5.0 – Conhecimento que Alimenta a Inovação, no âmbito do Programa Regional Centro 2030, Aviso Centro2030-29 – Ações Coletivas – Empreendedorismo Associado ao Conhecimento. O desafio específico a abordar consiste em estimular o empreendedorismo qualificado e a criação de novos negócios inovadores na fileira agroalimentar e bioeconomia sustentável nas NUTS III Região de Coimbra e Beira Baixa, reforçando a capacidade de inovação e a competitividade dos territórios de baixa densidade.

O projeto tem execução prevista entre 2026 e 2027, com resultados de criação de novas empresas acompanhados até 2028. O orçamento total da operação é de 296.660,37 euros, dos quais 186.264,74 euros correspondem à CIM-RC e 110.395,63 euros à InovCluster, integralmente enquadrados como custo total elegível. Considera-se uma taxa de comparticipação de 85% de financiamento do Fundo Europeu de Desenvolvimento Regional (FEDER).

## ENQUADRAMENTO ORÇAMENTAL

### Política Orçamental

A presente proposta das Opções do Plano e Orçamento para 2026 e anos seguintes foi elaborada nos termos definidos no n.º 46 do ponto 11 da Norma de Contabilidade Pública n.º 26 do SNC-AP, aprovado pelo Decreto-Lei n.º 192/2015, de 11 de Setembro, alterado pelo Decreto-Lei n.º 85/2016 e n.º 33/2018, de 21 de dezembro e 15 de maio, respetivamente.

O subsistema de contabilidade orçamental visa permitir um registo pormenorizado do processo orçamental (elaboração, execução e prestação de contas), evidenciando a execução orçamental e o respetivo desempenho face aos objetivos da política orçamental.

A Norma de Contabilidade Pública NCP 26 aplica-se a todas as entidades pertencentes às Administrações Públicas, incluindo as empresas públicas reclassificadas com valores admitidos à negociação em mercado regulamentado, nos termos do artigo 3º do referido Decreto-Lei.

Nestes termos, os princípios e regras orçamentais aplicáveis às entidades intermunicipais foram tomadas em consideração de acordo com os seguintes diplomas legais, para além das disposições que anualmente são consagradas na Lei de Orçamento de Estado, ao abrigo do princípio da solidariedade nacional recíproca:

- Decreto-Lei 192/2015, de 11 de setembro na sua atual redação, que aprova o Sistema de Normalização Contabilística para as Administrações Públicas;
- Lei n.º 73/2013, de 3 de setembro na sua atual redação, a qual estabelece o regime financeiro das autarquias locais e das entidades intermunicipais;
- Lei n.º 151/2015, de 11 de setembro, na sua atual redação, que define as normas consagradas na Lei de Enquadramento Orçamental;
- Decreto-Lei n.º 54-A/99, de 22 de fevereiro, que aprova o Plano Oficial de Contabilidade das Autarquias Locais, ponto 3.3 relativo às regras previsionais.

Na sua execução, para além do cumprimento dos princípios inerentes à realização da despesa nos termos da lei em vigor, a utilização das dotações orçamentais terá de ser, de uma forma imperativa, enquadrada numa lógica de “Fundos Disponíveis”, bem como a aprovação dos projetos, pelo que o evoluir da arrecadação da receita marcará inequivocamente a execução da despesa.



## Apresentação do Orçamento

Para o exercício de 2026, a CIM RC apresenta um orçamento no valor global de **33.705.000,00 euros**. Relativamente ao exercício de 2025, verifica-se um **crescimento na ordem dos 53,40%**, que se traduz, em termos absolutos, num acréscimo de 11.732.846 euros. O Gráfico I apresenta a evolução deste instrumento para o triénio 2024-2026.



**Gráfico 1 – Evolução do Orçamento 2024-2026**

## I. Previsão da Receita - Fontes de financiamento previstas

A Receita da Comunidade Intermunicipal para 2026, provém essencialmente das seguintes fontes de financiamento, em cumprimento dos artigos 68.º e 69.º da RFALEI:

### 1 - Transferências do Orçamento do Estado

O artigo 69.º do referido diploma estabelece que a participação da comunidade intermunicipal nas transferências do Orçamento do Estado corresponde a uma percentagem do Fundo de Equilíbrio Financeiro (FEF) dos municípios que a integram, fixada em 0,5 % do respetivo FEF.

Nos termos da proposta de Lei do Orçamento de Estado para 2026, Anexo II - Mapa – Transferências para as entidades intermunicipais, cabe à CIM RC o montante de 621.409,00 euros.

## 2 - Quotizações

Atendendo às necessidades de financiamento corrente sobre as atividades que constam da presente proposta de orçamento para 2026, importa definir as comparticipações dos municípios relativamente ao valor das quotizações.

Tendo em conta que a sustentabilidade financeira da CIM RC é um fator crítico de sucesso como entidade ao serviço dos municípios associados e considerando as suas crescentes áreas de atuação em função das suas atribuições e competências definidas por lei, assim como no que se refere aos novos desafios alicerçados na concretização do Pacto e em outras oportunidades de apoio a projetos e iniciativas, as quotas foram atualizadas de acordo com o fator de atualização publicado pelo INE, propondo-se assim uma atualização dos valores aprovados no orçamento anterior sobre a quotização dos municípios associados em 552.197,33 euros.

Nos métodos de cálculo da quota anual foram consideradas duas componentes:

- Componente fixa: resulta do cálculo do valor das quotas dos Municípios de forma igualitária, de modo que a receita obtida seja aproximadamente de 50% da receita anual a obter;
- Componente variável: resulta da indexação dos restantes 50% da receita, de acordo com a percentagem do número de eleitores de cada município associado.

## 3 - Comparticipação Financeira dos Municípios em Projetos Intermunicipais

Para a imputação da componente financeira dos projetos intermunicipais a suportar pelos municípios que integram a CIM RC, será utilizado, sempre que possível, o critério do Índice de Coesão Territorial, nos termos da deliberação do Conselho Intermunicipal de 24 de maio de 2015. Nos casos em que tal não seja possível, será supletivamente aplicado o critério de imputação total, de acordo com os bens e serviços efetivamente prestados e suportados pela CIM RC.

Relativamente a todos os projetos intermunicipais, no âmbito das suas competências, a CIM RC perspetiva executar projetos a serem financiados pelos FEEI e/ou por outros fundos, cujo montante correspondente à contrapartida pública nacional deverá também ser financiado pelos municípios, na parte correspondente à não elegibilidade das despesas. O valor total das comparticipações ascende a 15.450.854 euros (14.791.121 euros de natureza corrente e 659.733 euros de natureza de capital).

#### 4 - Fundos Europeus Estruturais e de Investimento (FEEI)

De acordo com projeção das candidaturas aprovadas e a aprovar em 2026, estima-se que o total dos fundos disponíveis nos Programas PO Centro 2020 e nos PO Temáticos Nacionais, Europeus e Intercontinentais ascenda a 17.002.586 euros (11.847.133 euros de natureza corrente e 5.155.453 euros de natureza de capital).

O presente mapa de receitas para o ano de 2026 apresenta de forma consolidada todas as rubricas de financiamento previstas, incluindo as transferências do Orçamento do Estado, as quotas dos municípios associados, as comparticipações financeiras em projetos intermunicipais e os fundos europeus estruturais e de investimento (FEEI). Este documento visa proporcionar uma visão clara e organizada das fontes de receita da CIM RC, refletindo a sua sustentabilidade financeira e a capacidade de suporte às diversas iniciativas e competências atribuídas por lei.

As rubricas apresentadas permitem acompanhar a origem e o montante dos recursos disponíveis, assegurando transparência e fundamentação para a gestão e execução do orçamento anual.

Receita - Principais Fontes de Financiamento	Previsão 2026	Peso no total da Receita
Multas e penalidades diversas	€ 32.000,00	0,09%
Fundo de Equilíbrio Financeiro	€ 621.409,00	1,84%
Comparticipação do Estado em Projetos co-financiados	€ 17.002.586,00	50,45%
Comparticipação dos Municípios em Projetos	€ 15.450.854,00	45,84%
Quotizações	€ 574.664,00	1,70%
Taxas a cobrar	€ 21.387,00	0,06%
Outros	€ 2.100,00	0,01%
	<b>€ 33.705.000,00</b>	<b>100,00%</b>

**Quadro 1 – Fontes de Financiamento - Receita**

## II. Previsão da Despesa e as Grandes Opções do Plano

O orçamento da despesa é composto essencialmente pela aquisição de bens e serviços correntes, no montante de **27.945.225 euros**, e de bens de capital, no valor de **5.759.775 euros**.

Natureza da Despesa	Ano 2026	Peso no total da Despesa
Despesa Corrente	€ 27.945.225,00	83%
Despesa de Capital	€ 5.759.775,00	17%
	<b>€ 33.705.000,00</b>	<b>100%</b>

**Quadro 2 – Natureza da Despesa**

O mapa seguinte apresenta de forma consolidada todas as rubricas que compõem o orçamento da CIM RC para 2026, apresentando de forma clara e estruturada os montantes previstos para cada componente. Nele estão incluídas as despesas com bens e serviços correntes, despesas de capital e encargos com pessoal, permitindo uma visão global da alocação dos recursos financeiros da entidade. Este mapa tem como objetivo fornecer transparência e fundamentação para a gestão orçamental, evidenciando a distribuição das despesas por categoria e facilitando o acompanhamento da execução financeira ao longo do ano.

Despesa - Principais Componentes	Previsão 2026	Peso no total da Despesa
Despesas com Pessoal	€ 2.247.170,00	6,67%
Aquisição de bens e serviços	€ 25.060.588,00	74,35%
Transferências correntes	€ 516.985,00	1,53%
Outras despesas correntes	€ 65.021,00	0,19%
Aquisição de bens de capital	€ 5.759.775,00	17,09%
Ativos financeiros	€ 55.461,00	0,16%
	<b>€ 33.705.000,00</b>	<b>100,00%</b>

**Quadro 3 – Despesa – Principais componentes**

Observa-se uma forte concentração na **Aquisição de bens e serviços**, que representa **74,35%** do total. Este valor, superior a 25 milhões de euros, confirma que a atividade da CIM RC depende significativamente de recursos operacionais e de contratação externa para assegurar o funcionamento regular dos serviços.

As **Despesas com Pessoal** constituem o segundo maior componente, correspondendo a **6,72%** da despesa global, num total de **2.247.170,00 euros**.

A **Aquisição de bens de capital** representa **17,09%** da despesa, totalizando **5.759.775,00 euros**, evidenciando um investimento significativo em infraestruturas, equipamentos ou outros ativos duradouros que contribuem para o desenvolvimento e modernização da instituição.

Os restantes componentes apresentam pesos menos expressivos no orçamento:

- **Transferências correntes: 1,53%** (516.985,00 euros), associadas a apoios e quotizações
- **Outras despesas correntes: 0,19%** (65.021,00 euros), com impacto marginal
- **Ativos financeiros: 0,16%** (55.461,00 euros), relacionado com a participação no capital social da empresa intermunicipal AGIT.

Ao nível das **Grandes Opções do Plano**, e tendo em conta os objetivos estratégicos definidos, a despesa distribui-se de acordo com a seguinte repartição:

Objetivos Estratégicos		Dotação 2026	Peso nas GOP
<b>Eixo 1</b>	Afirmção de Uma Identidade Regional	€ 283.657,00	0,90%
<b>Eixo 2</b>	Reforço da Competitividade num Território Inclusivo e Sustentável	€ 26.651.120,00	84,89%
<b>Eixo 3</b>	Promoção Turística e Cultural do território, Captação e Apoio ao Investimento	€ 3.286.962,00	10,47%
<b>Eixo 4</b>	Administração Geral	€ 1.173.570,00	3,74%
		<b>€ 31.395.309,00</b>	<b>100,00%</b>

**Quadro 4 – Dotações das Grandes Opções do Plano**

## O Princípio e a Regra do Equilíbrio Orçamental

O RFALEI estabelece no seu artigo 40.º que a “*receita corrente bruta cobrada deve ser pelo menos igual à despesa corrente acrescida das amortizações médias de empréstimos de médio e longo prazo.*”

Por receita corrente bruta cobrada entende-se o total das receitas correntes que a autarquia efetivamente arrecada, incluindo impostos, taxas e outras receitas operacionais. As despesas correntes englobam todos os gastos necessários para a manutenção dos serviços e o funcionamento da entidade nomeadamente salários, fornecimentos e serviços. As amortizações médias de empréstimos de médio e longo prazo referem-

se aos pagamentos que a entidade efetua para quitar eventual dívida contraída de empréstimos. No caso da CIM RC, **não existem empréstimos contraídos**, pelo que não são previstas amortizações neste orçamento.

Na essência, o referido artigo 40.º estabelece uma regra fundamental para o funcionamento financeiro das entidades sujeitas, garantindo que a arrecadação de receitas correntes seja suficiente para cobrir as despesas correntes, promovendo assim um equilíbrio orçamental saudável e sustentável. A observância deste preceito, garante o cumprimento da **regra do equilíbrio orçamental**.

Como se poderá verificar da análise à estrutura orçamental refletida no quadro seguinte, encontra-se assegurado o cumprimento do princípio da estabilidade orçamental, previstos, respetivamente nos artigos 5.º, 9.º, 40.º e 44.º do RJALEI, segundo o qual, o orçamento prevê as receitas necessárias para cobrir todas as despesas.

Natureza da despesa	Receita	Despesa
Corrente	€ 27.889.784,00	€ 27.889.764,00
Capital	€ 5.815.216,00	€ 5.815.236,00
<b>TOTAL</b>	<b>€ 33.705.000,00</b>	<b>€ 33.705.000,00</b>

**Quadro 5** – Decomposição da Regra do Equilíbrio Orçamental

## TERMO DE ENCERRAMENTO

Os Documentos Previsionais para 2026 da Comunidade Intermunicipal da Região de Coimbra, elaborados nos termos definidos na Norma de Contabilidade Pública n.º 26, do Decreto-Lei 192/2015, de 11 de setembro na sua atual redação, importam, tanto na Receita como na Despesa, em **33.705.000 euros** (trinta e três milhões setecentos e cinco mil euros).

Estes documentos serão presentes em Reunião ordinária do Conselho Intermunicipal e posteriormente à reunião ordinária da Assembleia Intermunicipal, para efeitos do disposto na alínea b), do artigo 84º do Anexo I da Lei n.º 75/2013, de 12 de setembro na sua atual redação.

)

O Conselho Intermunicipal

A Assembleia Intermunicipal



## **ANEXOS**

## **ANEXO I - RESUMO DO ORÇAMENTO**



**Comunidade Intermunicipal da Região de Coimbra**

**RESUMO DO ORÇAMENTO PARA O ANO 2026**

<b>Receitas</b>	<b>Montante (€)</b>		<b>Despesas</b>	<b>Montante (€)</b>	
Correntes .....	27.889.784		Correntes .....	27.889.764	
Capital .....	5.815.216		Capital .....	5.759.775	
Total:		33.705.000	Total:		33.649.539
Efetivas .....	33.705.000		Efetivas .....	33.649.539	
Não efetivas.....			Não efetivas.....	55.461	
Total:		33.705.000	Total:		33.705.000
Serviços Municipalizados		0	Serviços Municipalizados		0
Total Geral:		33.705.000	Total Geral:		33.705.000

**ORGÃO EXECUTIVO**

Em ..... de ..... de .....

.....

**ORGÃO DELIBERATIVO**

Em ..... de ..... de .....

.....

## **ANEXO II - ORÇAMENTO**

**Comunidade Intermunicipal da Região de Coimbra**

**ORÇAMENTO PARA O ANO 2026 - Receita**

<b>Código</b>	<b>Designação</b>	<b>Montante</b>
<b>Class. Económica</b>		<b>€</b>
04	Taxas, multas e outras penalidades	
0402	Multas e outras penalidades	
040299	Multas e penalidades diversas	32.000
05	Rendimentos da propriedade	
0502	Juros-Sociedades financeiras	
050201	Bancos e outras Instituições Financeiras	2.000
0510	Rendas	
051004	Edifícios	10
051099	Outros	10
06	Transferências Correntes	
0603	Administração Central	
060301	Estado	
06030101	Fundo de Equilíbrio Financeiro	621.409
06030199	Outras	10
060306	Participação Comunitária em Projetos Cofinanciados	
06030609	Outros Financiamentos	11.847.133
0605	Administração Local	
060501	Municípios	
06050101	Quotizações	574.664
06050102	Comparticipação em Projetos	
0605010205	Projetos Intermunicipais	14.791.121
0606	Segurança social	
060601	Sistemas de solidariedade e segurança social	10
060604	Outras transferências	10
07	Venda de bens e serviços correntes	
0702	Serviços	
070209	Serviços específicos das autarquias	
07020999	Outros	21.387
08	Outras receitas correntes	
0801	Outras	
080199	Outras	
08019901	Indemniz.por deterior,roubo extravio bens patrim.	10
08019999	Diversas	10
Total das Receitas Correntes:		27.889.784
09	Venda de bens de investimento	
0904	Outros bens de investimento	
090401	Sociedades e quase-sociedades não financeiras	

Comunidade Intermunicipal da Região de Coimbra

**ORÇAMENTO PARA O ANO 2026 - Receita**

<b>Código</b>	<b>Designação</b>	<b>Montante</b>
<b>Class. Económica</b>		<b>€</b>
09040101	Equipamento de transporte	10
10	Transferências de capital	
1003	Administração Central	
100301	Estado	
10030199	Outras	10
100307	Participação Comunitária em Projetos Cofinanciados	
10030704	Outros Financiamentos	5.155.453
1005	Administração Local	
100501	Municípios	
10050101	Comparticipação em Projetos	
1005010103	Projetos Comparticipados	659.733
15	Reposições não abatidas nos pagamentos	
1501	Reposições não abatidas nos pagamentos	
150101	Reposições não abatidas nos pagamentos	10
Total das Receitas de Capital:		5.815.216
Total das Receitas Correntes:		27.889.784
Total das Receitas de Capital:		5.815.216
Total das Receitas Efetivas:		33.705.000
Total das Receitas Não Efetivas:		0
<b>Total do Orçamento da Receita:</b>		<b>33.705.000</b>

**Comunidade Intermunicipal da Região de Coimbra**

**ORÇAMENTO PARA O ANO 2026 - Despesa**

<b>Código</b>	<b>Designação</b>	<b>Montante</b>
<b>Class. Económica</b>		<b>€</b>
01	Despesas com Pessoal	
0101	Remunerações certas e permanentes	
010102	Órgãos sociais	47.000
010104	Pessoal quadros-Regime contrato individ. trabalho	
01010401	Pessoal em Funções	940.000
01010402	Alterações Obrigatórias Posicionamento Remuneratór	10
01010403	Alterações facultativas de posicionamento remunera	15.000
01010404	Recrutamento de Pessoal para novos postos de traba	185.000
010105	Pessoal além dos quadros	137.000
010111	Representação	24.000
010113	Subsidio de refeição	115.000
010114	Subsídio de férias e de Natal	230.000
010115	Remunerações por doença e maternidade/paternidade	10
0102	Abonos variáveis ou eventuais	
010202	Horas Extraordinárias	75.000
010204	Ajudas de custo	45.000
010205	Abono para falhas	1.100
010206	Formação	10
010212	Indemnizações por cessação de funções	3.000
010213	Outros suplementos e prémios	
01021301	Prémios de Desempenho	10
01021302	Senhas de Presença	25.000
01021303	Outros Suplementos e Prémios	10
0103	Segurança Social	
010301	Encargos com a saúde	10
010303	Subsídio familiar a criança e jovens	10
010305	Contribuições para a segurança social	
01030502	Segurança social do pessoal em regime de contrato de trabalho em funções pú	
0103050201	Caixa Geral de Aposentações	45.000
0103050202	Regime Geral	330.000
010309	Seguros	
01030901	Seguros acidentes trabalho doenças profissionais	30.000
02	Aquisição de bens e serviços	
0201	Aquisição de bens	
020102	Combustíveis e lubrificantes	
02010201	Gasolina	61.264
02010202	Gasóleo	119.874

Comunidade Intermunicipal da Região de Coimbra

**ORÇAMENTO PARA O ANO 2026 - Despesa**

<b>Código</b>	<b>Designação</b>	<b>Montante</b>
<b>Class. Económica</b>		<b>€</b>
020107	Vestuário e artigos pessoais	589.340
020108	Material de escritório	3.576
020115	Prémios, condecorações e ofertas	10.030
020116	Mercadorias para venda	
02011601	Água	3.000
02011602	Electricidade	5.223
020117	Ferramentas e utensílios	18.163
020121	Outros bens	112.878
0202	Aquisição de serviços	
020202	Limpeza e higiene	15.169
020203	Conservação de bens	116.210
020204	Locação de edifícios	115.132
020206	Locação de material de transporte	46.125
020208	Locação de outros bens	139.888
020209	Comunicações	70.694
020211	Representação dos serviços	3.198
020212	Seguros	164.077
020213	Deslocações e estadas	313.056
020214	Estudos, pareceres, projectos e consultadoria	1.176.566
020216	Seminários, exposições e similares	329.137
020217	Publicidade	624.179
020218	Vigilância e segurança	2.730
020219	Assistência técnica	253.171
020220	Outros trabalhos especializados	2.440.381
020225	Outros serviços	18.327.527
04	Transferências correntes	
0401	Sociedades e quase sociedades não financeiras	
040102	Privadas	345.396
0405	Administração local	
040501	Continente	
04050101	Municípios	171.589
06	Outras despesas correntes	
0602	Diversas	
060203	Outras	
06020302	IVA pago	60.521
06020304	Serviços bancários	2.000



Comunidade Intermunicipal da Região de Coimbra

**ORÇAMENTO PARA O ANO 2026 - Despesa**

<b>Código</b>	<b>Designação</b>	<b>Montante</b>
<b>Class. Económica</b>		<b>€</b>
06020305	Outras	2.500
Total das Despesas Correntes:		27.889.764
07	Aquisição de bens de capital	
0701	Investimentos	
070102	Habitações	
07010201	Construção	197.544
070103	Edifícios	
07010301	Instalações de serviços	10
070104	Construções diversas	
07010401	Viadutos, arruamentos e obras complementares	93.505
07010413	Outros	390.670
070107	Equipamento de informática	389.405
070108	Software informático	2.058.311
070109	Equipamento administrativo	10.000
070110	Equipamento Básico	
07011002	Equipamento Básico	429.442
070115	Outros investimentos	536.090
0702	Locação financeira	
070204	Construções diversas	190.022
070205	Material de transporte	1.464.776
Total das Despesas de Capital:		5.759.775
09	Activos financeiros	
0907	Acções e outras participações	

Comunidade Intermunicipal da Região de Coimbra

**ORÇAMENTO PARA O ANO 2026 - Despesa**

<b>Código</b>	<b>Designação</b>	<b>Montante</b>
<b>Class. Económica</b>		<b>€</b>
090702	Socied.e quase socied.não financeiras-Públicas	55.461
	Total das Despesas não Efetivas:	55.461
	Total das Despesas Correntes:	27.889.764
	Total das Despesas de Capital:	5.759.775
	Total das Despesas Efetivas:	33.649.539
	Total das Despesas Não Efetivas:	55.461
	<b>Total do Orçamento da Despesa:</b>	<b>33.705.000</b>

**ORGÃO EXECUTIVO**

Em ..... de ..... de .....

.....

**ORGÃO DELIBERATIVO**

Em ..... de ..... de .....

.....

## **ANEXO III - RESUMO DO ORÇAMENTO POR CAPÍTULO**



## Resumo do orçamento por Capítulo para 2026

Receitas	Montante
01 Impostos directos	
02 Impostos indirectos	
03 Contribuições para Seg.Social,Cx.G.Aposent. e ADSE	
04 Taxas, multas e outras penalidades	32.000
05 Rendimentos da propriedade	2.020
06 Transferências Correntes	27.834.357
07 Venda de bens e serviços correntes	21.387
08 Outras receitas correntes	20
<b>Total das Receitas Correntes:</b>	<b>27.889.784</b>
09 Venda de bens de investimento	10
10 Transferências de capital	5.815.196
13 Outras receitas de capital	
15 Reposições não abatidas nos pagamentos	10
<b>Total das Receitas de Capital:</b>	<b>5.815.216</b>
<b>Total das Receitas Efetivas:</b>	<b>33.705.000</b>
11 Activos financeiros	
12 Passivos financeiros	
14 Recursos próprios comunitários	
16 Saldo da gerência anterior	
17 Operações extra-orçamentais	
<b>Total das Receitas não Efetivas:</b>	<b>0</b>

**Total das Receitas: 33.705.000**

ORGÃO EXECUTIVO
Em ..... de ..... de .....
.....

Despesas	Montante
01 Despesas com Pessoal	2.247.170
02 Aquisição de bens e serviços	25.060.588
03 Juros e outros encargos	0
04 Transferências correntes	516.985
05 Subsídios	0
06 Outras despesas correntes	65.021
<b>Total das Despesas Correntes:</b>	<b>27.889.764</b>
07 Aquisição de bens de capital	5.759.775
08 Transferências de capital	0
11 Outras despesas de capital	0
<b>Total das Despesas de Capital:</b>	<b>5.759.775</b>
<b>Total das Despesas Efetivas:</b>	<b>33.649.539</b>
09 Activos financeiros	55.461
10 Passivos financeiros	0
12 Operações extra-orçamentais	
17 Operações extra-orçamentais	0
<b>Total das Despesas Não Efetivas:</b>	<b>55.461</b>

**Total das Despesas: 33.705.000**

ORGÃO DELIBERATIVO
Em ..... de ..... de .....
.....

## **ANEXO IV - RESUMO DA DESPESA POR CLASSIFICAÇÃO ECONÓMICA**

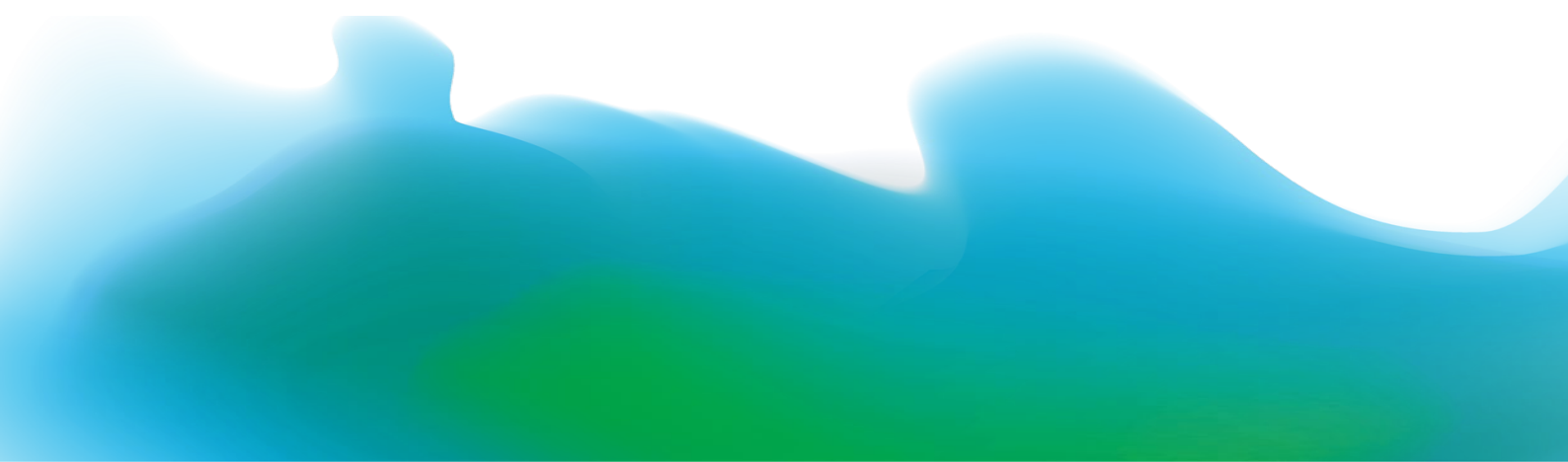

**Comunidade Intermunicipal da Região de Coimbra**  
**Resumo da Despesa por Classificação Económica (2026)**

<b>Económica</b>	<b>Designação</b>	<b>Dotação</b>
01	Despesas com Pessoal	2.247.170,00
0101	Remunerações certas e permanentes	1.693.020,00
010102	Órgãos sociais	47.000,00
010104	Pessoal quadros-Regime contrato individ. trabalho	1.140.010,00
01010401	Pessoal em Funções	940.000,00
01010402	Alterações Obrigatórias Posicionamento Remuneratór	10,00
01010403	Alterações facultativas de posicionamento remunera	15.000,00
01010404	Recrutamento de Pessoal para novos postos de traba	185.000,00
010105	Pessoal além dos quadros	137.000,00
010111	Representação	24.000,00
010113	Subsidio de refeição	115.000,00
010114	Subsídio de férias e de Natal	230.000,00
010115	Remunerações por doença e maternidade/paternidade	10,00
0102	Abonos variáveis ou eventuais	149.130,00
010202	Horas Extraordinárias	75.000,00
010204	Ajudas de custo	45.000,00
010205	Abono para falhas	1.100,00
010206	Formação	10,00
010212	Indemnizações por cessação de funções	3.000,00
010213	Outros suplementos e prémios	25.020,00
01021301	Prémios de Desempenho	10,00
01021302	Senhas de Presença	25.000,00
01021303	Outros Suplementos e Prémios	10,00
0103	Segurança Social	405.020,00
010301	Encargos com a saúde	10,00
010303	Subsídio familiar a criança e jovens	10,00
010305	Contribuições para a segurança social	375.000,00
01030502	Segurança social do pessoal em regime de contrato de trabalh	375.000,00
0103050201	Caixa Geral de Aposentações	45.000,00
0103050202	Regime Geral	330.000,00
010309	Seguros	30.000,00
01030901	Seguros acidentes trabalho doenças profissionais	30.000,00
02	Aquisição de bens e serviços	25.060.588,00
0201	Aquisição de bens	923.348,00
020102	Combustíveis e lubrificantes	181.138,00
02010201	Gasolina	61.264,00
02010202	Gasóleo	119.874,00
020107	Vestuário e artigos pessoais	589.340,00
020108	Material de escritório	3.576,00
020115	Prémios, condecorações e ofertas	10.030,00
020116	Mercadorias para venda	8.223,00
02011601	Água	3.000,00
02011602	Electricidade	5.223,00
020117	Ferramentas e utensílios	18.163,00
020121	Outros bens	112.878,00
0202	Aquisição de serviços	24.137.240,00
020202	Limpeza e higiene	15.169,00

**Comunidade Intermunicipal da Região de Coimbra**  
**Resumo da Despesa por Classificação Económica (2026)**

<b>Económica</b>	<b>Designação</b>	<b>Dotação</b>
020203	Conservação de bens	116.210,00
020204	Locação de edifícios	115.132,00
020206	Locação de material de transporte	46.125,00
020208	Locação de outros bens	139.888,00
020209	Comunicações	70.694,00
020211	Representação dos serviços	3.198,00
020212	Seguros	164.077,00
020213	Deslocações e estadas	313.056,00
020214	Estudos, pareceres, projectos e consultadoria	1.176.566,00
020216	Seminários, exposições e similares	329.137,00
020217	Publicidade	624.179,00
020218	Vigilância e segurança	2.730,00
020219	Assistência técnica	253.171,00
020220	Outros trabalhos especializados	2.440.381,00
020225	Outros serviços	18.327.527,00
04	Transferências correntes	516.985,00
0401	Sociedades e quase sociedades não financeiras	345.396,00
040102	Privadas	345.396,00
0405	Administração local	171.589,00
040501	Continente	171.589,00
04050101	Municípios	171.589,00
06	Outras despesas correntes	65.021,00
0602	Diversas	65.021,00
060203	Outras	65.021,00
06020302	IVA pago	60.521,00
06020304	Serviços bancários	2.000,00
06020305	Outras	2.500,00
Total das Despesas Correntes:		27.889.764,00
07	Aquisição de bens de capital	5.759.775,00
0701	Investimentos	4.104.977,00
070102	Habitações	197.544,00
07010201	Construção	197.544,00
070103	Edifícios	10,00
07010301	Instalações de serviços	10,00
070104	Construções diversas	484.175,00
07010401	Viadutos, arruamentos e obras complementares	93.505,00
07010413	Outros	390.670,00
070107	Equipamento de informática	389.405,00
070108	Software informático	2.058.311,00
070109	Equipamento administrativo	10.000,00
070110	Equipamento Básico	429.442,00
07011002	Equipamento Básico	429.442,00
070115	Outros investimentos	536.090,00
0702	Locação financeira	1.654.798,00
070204	Construções diversas	190.022,00

**Comunidade Intermunicipal da Região de Coimbra**  
**Resumo da Despesa por Classificação Económica (2026)**

Económica	Designação	Dotação
070205	Material de transporte	1.464.776,00
	Total das Despesas de Capital:	5.759.775,00
	<b>Total das Despesas Efetivas:</b>	33.649.539,00
09	Activos financeiros	55.461,00
0907	Acções e outras participações	55.461,00
090702	Socied.e quase socied.não financeiras-Públicas	55.461,00
	<b>Total das Despesas não efetivas:</b>	55.461,00
	<b>Total do Orçamento da Despesa:</b>	<b>33.705.000,00</b>



## **ANEXO V - GRANDES OPÇÕES DO PLANO**



Orçamento Inicial - Grandes Opções do Plano do ano 2026

(valores em euros)																								
Obj.	Prog.	Projeto		Designação	Código Classificação Orçamental	Forma de Realiz.	Fonte Financiamento (%)				Resp.	Datas (Mês/Ano)		Fases de Exec.	Realizado (a)	Despesas								Total previsto (j) = (a)+(b)+(e)+(f)+(g)+(h)+(i)
																2026			Anos seguintes					
		Total (b)=(c)+(d)	Financiam. definido (c)				Financiam. não definido (d)	2027 (e)	2028 (f)	2029 (g)		2030 (h)	2031 e seg. (i)											
01 Funções Gerais																								
01 001 Afirmação de uma Identidade Regional																								
01	001	2017/1		Pensar as Políticas e Interagir com o Território																				
01	001	2017/1	1	Seminários, Workshops e Eventos Temáticos																				
01	001	2017/1	1/1/17	Aquisição de Serviços	00	020225	O		100		02	01/2017	12/2031	2		10.761	10.761		10	10	10		10.791	
01	001	2017/1	1/2/17	Deslocações e Estadas	00	020213	O		100		02	01/2017	12/2031			208.112	208.112		70.000	70.000	10		348.122	
01	001	2017/1	1/3/17	Aquisição de Bens	00	020121	O		100		02	01/2017	12/2031			500	500		10	10	10		530	
01	001	2017/1	1/4/17	Locação de Espaço	00	020204	O		100		02	01/2017	12/2031			8.690	8.690		10	10	10		8.720	
01	001	2017/1	1/5/17	Organização de Eventos	00	020216	O		100		02	01/2017	12/2031			8.214	8.214		10	10	10		8.244	
01	001	2017/1	2	Concursos Regionais Temáticos																				
01	001	2017/1	2/1/17	Aquisição de Serviços	00	020225	O		100		02	01/2017	12/2031			500	500		10	10	10		530	
01	001	2017/1	2/2/17	Aquisição de Bens	00	020121	O		100		02	01/2017	12/2031			500	500		10	10	10		530	
01	001	2017/1	2/3/17	Atribuição de Prémios	00	020115	O		100		02	01/2017	12/2031			10.000	10.000		10	10	10		10.030	
01	001	2017/1	2/4/17	Promoção e Divulgação	00	020217	O		100		02	01/2017	12/2031			500	500		10	10	10		530	
01	001	2017/1	3	Benchmarking e Boas Práticas																				
01	001	2017/1	3/1/17	Aquisição de Serviços	00	020225	O		100		02	01/2017	12/2031			1.000	1.000		10	10	10		1.030	
01	001	2017/1	3/2/17	Deslocações e Estadas	00	020213	O		100		02	01/2017	12/2031			6.962	6.962		10	10	10		6.992	
01	001	2017/1	3/3/17	Despesas de Representação	00	020211	O		100		02	01/2017	12/2031			3.198	3.198		10	10	10		3.228	
01	001	2017/1	3/4/17	Aquisição de Bens	00	020121	O		100		02	01/2017	12/2031			1.240	1.240		10	10	10		1.270	
01	001	2017/1	4	Outros Investimentos																				
01	001	2017/1	4/1/25	Aquisição de Serviços	00	020225	O		100		02	01/2025	12/2031	0		10	10		10	10	10		40	
01	001	2017/1	4/2/25	Serviços de Consultoria	00	020214	O		100		02	01/2025	12/2031	0		10	10		10	10	10		40	
01	001	2017/1	4/3/25	Comunicação e Divulgação	00	020217	O		100		02	01/2025	12/2031			10	10		10	10	10		40	
01	001	2017/2		Comunicação e Imagem																				
01	001	2017/2	1	Comunicação e Marketing Territorial																				
01	001	2017/2	1/1/17	Serviços de Comunicação	00	020225	O		100		02	01/2017	12/2031			1.000	1.000		10	10	10		1.030	
01	001	2017/2	1/2/17	Serviços Gráficos	00	020220	O		100		02	01/2017	12/2031			2.290	2.290		10	10	10		2.320	
01	001	2017/2	1/3/17	Promoção e Divulgação	00	020217	O		100		02	01/2017	12/2031			14.607	14.607		10	10	10		14.637	
01	001	2017/2	1/4/17	Material Promocional	00	020217	O		100		02	01/2017	12/2031			5.553	5.553		10	10	10		5.583	
Totais do Programa 001:																283.657	283.657		70.190	70.190	200			424.237

Orçamento Inicial - Grandes Opções do Plano do ano 2026

																						(valores em euros)		
Obj.	Prog.	Projeto		Designação	Código Classificação Orçamental	Forma de Realiz.	Fonte Financiamento (%)				Resp.	Datas (Mês/Ano)		Fases de Exec.	Realizado	Despesas								Total previsto (j) = (a)+(b)+(e)+(f)+(g)+(h)+(i)
																2026			Anos seguintes					
		Total (b)=(c)+(d)	Financiam. definido (c)				Financiam. não definido (d)	2027 (e)	2028 (f)	2029 (g)		2030 (h)	2031 e seg. (i)											
01		Funções Gerais																						
01 002		Reforço da Competitividade num Território Inclusivo Su																						
01	002	2017/3		Redução de Custos de Contexto, Modernização e																				
01	002	2017/3	1	Eficiência Administrativa																				
01	002	2017/3	1	Central de Compras Eletrónica																				
01	002	2017/3	1/1/17	Publicações	00	020217	O		100		02	01/2017	12/2030			2.601	2.601		2.000	10	10	4.621		
01	002	2017/3	1/2/17	Consultoria e Apoio Jurídico	00	020214	O		100		02	01/2017	12/2030			2.000	2.000		2.000	10	10	4.020		
01	002	2017/3	1/3/17	Aquisição de Serviços	00	020225	O		100		02	01/2017	12/2030			3.730	3.730		2.500	10	10	6.250		
01	002	2017/3	1/4/17	Promoção e Divulgação	00	020217	O		100		02	01/2017	12/2030			514	514		500	10	10	1.034		
01	002	2017/3	1/5/17	Seminários e Outros Eventos	00	020216	O		100		02	01/2017	12/2030			2.000	2.000		2.000	10	10	4.020		
01	002	2017/3	1/6/17	Alojamento Plataforma	00	020208	O		100		02	01/2017	12/2030			6.000	6.000		6.000	10	10	12.020		
01	002	2017/3	2	Horizonte Europa STARHAUS																				
01	002	2017/3	2/1/17	External expertise and services	00	020225	O		100		02	01/2017	12/2026			9.890	9.890					9.890		
01	002	2017/3	3	DUT ECLECTIC																				
01	002	2017/3	3/1/23	Despesas com subcontratação a terceiros	00	020225	O		100		02	01/2023	12/2026			6.417	6.417					6.417		
01	002	2017/3	4	Região de Coimbra A Antecipar e Co-desenhar o Território																				
01	002	2017/3	4/1/17	Serviços de Formação	00	020220	O		100		02	01/2017	12/2028	2		150.297	150.297		119.124	56.561		325.982		
01	002	2017/3	4/2/17	Locação de Salas	00	020204	O		100		02	01/2017	12/2028			14.363	14.363		11.913	5.657		31.933		
01	002	2017/3	4/3/17	Promoção e Divulgação	00	020217	O		100		02	01/2017	12/2028	2		10	10		10	10		30		
01	002	2017/3	5	Capacitação dos Recursos Humanos																				
01	002	2017/3	5/1/17	Serviços de Formação	00	020220	O		100		02	01/2017	12/2031			25.723	25.723		10	10	10	25.753		
01	002	2017/3	5/2/17	Locação de Salas	00	020204	O		100		02	01/2017	12/2031			5.649	5.649		10	10	10	5.679		
01	002	2017/3	5/3/17	Promoção e Divulgação	00	020217	O		100		02	01/2017	12/2031			750	750		10	10	10	780		
01	002	2017/3	6	Gestão de Infrações Rodoviárias																				
01	002	2017/3	6/1/17	Serviços de Consultoria	00	020214	O		100		02	01/2017	12/2031			1.000	1.000		10	10	10	1.030		
01	002	2017/3	6/2/17	Aquisição de Serviços	00	020225	O		100		02	01/2017	12/2031			7.968	7.968		10	10	10	7.998		
01	002	2017/3	6/3/17	Outros Investimentos	00	070115	O		100		02	01/2017	12/2031			1.500	1.500		10	10	10	1.530		
01	002	2017/3	7	Regulamento Geral de Proteção de Dados																				
01	002	2017/3	7/1/17	Serviços de Consultoria	00	020214	O		100		02	01/2017	12/2031			80.639	80.639		10	10	10	80.669		
01	002	2017/3	7/2/17	Promoção e Divulgação	00	020217	O		100		02	01/2017	12/2031			10	10		10	10	10	40		
01	002	2017/3	7/3/17	Aquisição de Serviços	00	020225	O		100		02	01/2017	12/2031			10	10		10	10	10	40		

Orçamento Inicial - Grandes Opções do Plano do ano 2026

(valores em euros)																								
Obj.	Prog.	Projeto		Designação	Código Classificação Orçamental	Forma de Realiz.	Fonte Financiamento (%)				Resp.	Datas (Mês/Ano)		Fases de Exec.	Realizado (a)	Despesas								Total previsto (j) = (a)+(b)+(e)+(f)+(g)+(h)+(i)
																2026			Anos seguintes					
		Total (b)=(c)+(d)	Financiam. definido (c)				Financiam. não definido (d)	2027 (e)	2028 (f)	2029 (g)		2030 (h)	2031 e seg. (i)											
01 Funções Gerais																								
01 002		Reforço da Competitividade num Território Inclusivo Su																						
01	002	2017/3	8	Cadastro Predial Rústico Simplificado	00	020220	O		100		02	01/2017	12/2026			1.090.781	1.090.781						1.090.781	
01	002	2017/3	9	BUPI RC - Cadastro Simplificado do Território Rústico																				
01	002	2017/3	9/1/24	Aquisição de Serviços	00	020225	O		100		02	01/2024	12/2026			21.681	21.681						21.681	
01	002	2017/3	10	Centro de Competências para a Informação GeoEspacial																				
01	002	2017/3	10/1/1	Serviços, Consultoria e Assistência Técnica	00	020225	O		100		02	01/2017	12/2026			333.461	333.461						333.461	
01	002	2017/3	10/2/1	Máquinas, Equipamentos e Hardware	00	070107	O		100		02	01/2017	12/2026			1.182	1.182						1.182	
01	002	2017/3	10/3/1	Software e Serviços de desenvolvimento plataformas	00	070108	O		100		02	01/2017	12/2026			25.240	25.240						25.240	
01	002	2017/3	10/4/1	Outras Despesas e Serviços Diversos	00	020225	O		100		02	01/2017	12/2028			5.087	5.087		3.760	1.254			10.101	
01	002	2017/3	10/5/1	Despesas com Formação	00	020220	O		100		02	01/2017	12/2026			48.941	48.941						48.941	
01	002	2017/3	10/6/1	Despesas de Investigação e Desenvolvimento	00	020225	O		100		02	01/2017	12/2026			87.104	87.104						87.104	
01	002	2017/3	10/7/1	Despesas com Promoção e Divulgação	00	020217	O		100		02	01/2017	12/2026			6.919	6.919						6.919	
01	002	2017/3	11	Cibersegurança																				
01	002	2017/3	11/1/1	Serviços Técnicos Especializados TI e Cibersegurança	00	020220	O		100		02	01/2017	12/2031			96.862	96.862		10	10	10		96.892	
01	002	2017/3	11/2/1	Promoção e Divulgação	00	020217	O		100		02	01/2017	12/2031			10	10		10	10	10		40	
01	002	2017/3	12	Territórios Inteligentes - ENTI - PGU e Verticais																				
01	002	2017/3	12/1/2	Serviços de Consultoria	00	020214	O		100		02	01/2025	12/2026			24.470	24.470						24.470	
01	002	2017/3	12/2/2	Serviços Técnicos Especializados	00	020220	O		100		02	01/2025	12/2026			282.602	282.602						282.602	
01	002	2017/3	12/3/2	Promoção e Divulgação	00	020217	O		100		02	01/2025	12/2026			92.250	92.250						92.250	
01	002	2017/3	12/4/2	Aquisição de Hardware	00	070107	O		100		02	01/2025	12/2026			282.913	282.913						282.913	
01	002	2017/3	12/5/2	Aquisição de Software	00	070108	O		100		02	01/2025	12/2026			1.599.000	1.599.000						1.599.000	
01	002	2017/3	13	ITI Territórios Inteligentes - OE 1.2 - 2030																				
01	002	2017/3	13/1/2	Aquisição de Hardware	00	070107	O		100		02	01/2025	12/2031			10	10		10	10	10		40	
01	002	2017/3	13/2/2	Promoção e Divulgação	00	020217	O		100		02	01/2025	12/2031			10	10		10	10	10		40	
01	002	2017/3	13/3/2	Aquisição de Serviços	00	020225	O		100		02	01/2025	12/2031			10	10		10	10	10		40	
01	002	2017/3	15	ITI Região de Coimbra 3.X - EO 1.2 - 2030																				
01	002	2017/3	15/1/1	Site institucional com ferramentas AI, chatbot e serviços de manutenção e suporte	00	020220	O		100		02	01/2017	12/2026	0		49.200	49.200						49.200	
01	002	2017/3	15/2/1	Licenciamento Windows Server	00	020220	O		100		02	01/2017	12/2026			39.360	39.360						39.360	

Orçamento Inicial - Grandes Opções do Plano do ano 2026

																				(valores em euros)					
Obj.	Prog.	Projeto		Designação	Código Classificação Orçamental	Forma de Realiz.	Fonte Financiamento (%)				Resp.	Datas (Mês/Ano)		Fases de Exec.	Realizado	Despesas								Total previsto (j) = (a)+(b)+(e)+(f)+(g)+(h)+(i)	
																2026			Anos seguintes						
		Ano / N°	Ação				Total (b)=(c)+(d)	Financiam. definido (c)	Financiam. não definido (d)	2027 (e)		2028 (f)	2029 (g)			2030 (h)	2031 e seg. (i)								
01 Funções Gerais																									
01 002 Reforço da Competitividade num Território Inclusivo Su																									
01	002	2017/3	15/3/1	Desmaterialização Reuniões CIMDOCS	00 070108	O		100			02	01/2017	12/2026	0		159.900	159.900								159.900
01	002	2017/3	15/4/1	Apetreçamento Salas de Conferência	00 070107	O		100			02	01/2017	12/2026	0		24.600	24.600								24.600
01	002	2017/3	15/5/1	Equipamentos para Conferências Presenciais	00 070107	O		100			02	01/2017	12/2026	0		28.290	28.290								28.290
01	002	2017/3	15/6/1	Assinatura Ferramentas AI de produtividade	00 020220	O		100			02	01/2017	12/2026			147.600	147.600								147.600
01	002	2017/3	15/7/1	Tecnologia DECT - Telefonia voz	00 070107	O		100			02	01/2017	12/2026			24.600	24.600								24.600
01	002	2017/3	15/8/1	Atualização software de assiduidade	00 070108	O		100			02	01/2017	12/2026			18.450	18.450								18.450
01	002	2017/3	15/9/2	Selo Bronze SOL	00 070108	O		100			02	01/2025	12/2027	0		49.200	49.200		49.200						98.400
01	002	2017/3	15/10/	Conetor AIRC Pay	00 070108	O		100			02	01/2025	12/2027	0		36.900	36.900		36.900						73.800
01	002	2017/3	15/11/	Balcão de agendamento e atendimento online	00 070108	O		100			02	01/2017	12/2026	0		98.400	98.400								98.400
01	002	2017/3	15/12/	BIM Licenças Revit LT	00 020220	O		100			02	01/2017	12/2026			246.000	246.000								246.000
01	002	2017/3	15/13/	Backup em cloud	00 020220	O		100			02	01/2017	12/2027			86.100	86.100		86.100						172.200
01	002	2017/3	15/14/	Plano de Comunicação e Meios	00 020225	O		100			02	01/2017	12/2026			221.400	221.400								221.400
01	002	2017/3	15/15/	Consultoria documental e financeira	00 020214	O		100			02	01/2017	12/2027			36.900	36.900		36.900						73.800
01	002	2017/3	16	Outros Projetos																					
01	002	2017/3	16/1/2	Serviços de Consultoria	00 020214	O		100			02	01/2025	12/2031			10	10		10	10	10				40
01	002	2017/3	16/2/2	Promoção e Divulgação	00 020217	O		100			02	01/2025	12/2031			10	10		10	10	10				40
01	002	2017/3	16/3/2	Aquisição de Serviços	00 020225	O		100			02	01/2025	12/2031			10	10		10	10	10				40
01	002	2017/3	16/4/2	Outros Investimentos	00 070115	O		100			02	01/2025	12/2031			10	10		10	10	10				40
01	002	2017/5		Promoção da Aprendizagem ao Longo da Vida e Igualdade de Oportunidades																					
01	002	2017/5	1	Rede Intermunicipal de Educação (RIE)																					
01	002	2017/5	1/1/23	Comunicação e Divulgação	00 020217	O		100			02	01/2023	12/2026			10	10								10
01	002	2017/5	1/2/23	Seminários e Outros Eventos	00 020216	O		100			02	01/2023	12/2026			10	10								10
01	002	2017/5	1/3/23	Aquisição de Serviços	00 020225	O		100			02	01/2023	12/2026			2.199	2.199								2.199
01	002	2017/5	2	Rede Intermunicipal de Bibliotecas Municipais (RIB-RC)																					
01	002	2017/5	2/1/17	Organização de Seminários	00 020216	O		100			02	01/2017	12/2026			500	500								500
01	002	2017/5	2/2/23	Aquisição de Serviços	00 020225	O		100			02	01/2023	12/2026			38.533	38.533								38.533
01	002	2017/5	2/3/17	Divulgação e Comunicação	00 020217	O		100			02	01/2017	12/2026			500	500								500
01	002	2017/5	3	Rede de Arquivos da Região de Coimbra																					

Orçamento Inicial - Grandes Opções do Plano do ano 2026

(valores em euros)																					
Obj.	Prog.	Projeto		Designação	Código Classificação Orçamental	Forma de Realiz.	Fonte Financiamento (%)				Resp.	Datas (Mês/Ano)		Fases de Exec.	Realizado (a)	Despesas					Total previsto (j) = (a)+(b)+(e)+(f)+(g)+(h)+(i)
																2026			Anos seguintes		
		Ano / N°	Ação				Total (b)=(c)+(d)	Financiam. definido (c)	Financiam. não definido (d)	2027 (e)		2028 (f)	2029 (g)			2030 (h)	2031 e seg. (i)				
01 Funções Gerais																					
01 002		Reforço da Competitividade num Território Inclusivo Su																			
01	002	2017/5	3/1/26	Organização de Seminários	00 020216	O		100		02	01/2026	12/2026			5.000	5.000				5.000	
01	002	2017/5	3/2/17	Aquisição de Serviços	00 020225	O		100		02	01/2017	12/2026			10	10				10	
01	002	2017/5	3/3/26	Divulgação e Comunicação	00 020217	O		100		02	01/2026	12/2026			10	10				10	
01	002	2017/5	4	Rede Social Intermunicipal																	
01	002	2017/5	4/1/17	Organização de Seminários	00 020216	O		100		02	01/2017	12/2026			10	10				10	
01	002	2017/5	4/2/17	Aquisição de Serviços	00 020225	O		100		02	01/2017	12/2026			5.000	5.000				5.000	
01	002	2017/5	4/3/17	Divulgação e Comunicação	00 020217	O		100		02	01/2017	12/2026			5.000	5.000				5.000	
01	002	2017/5	5	FAMI2030 - Região de Coimbra, a Tua Casa																	
01	002	2017/5	5/1/25	Elaboração/Revisão PMIM e PIIM	00 020225	O		100		02	01/2025	12/2026			2.700	2.700				2.700	
01	002	2017/5	5/2/25	Comunicação e Divulgação Projeto/Iniciativas	00 020217	O		100		02	01/2025	12/2027			3.830	3.830		517		4.347	
01	002	2017/5	5/3/25	Implementação e Avaliação PMIM e PIIM	00 020225	O		100		02	01/2025	12/2027			32.223	32.223		4.032		36.255	
01	002	2017/5	6	Cartas Desportivas 2030																	
01	002	2017/5	6/1/26	Aquisição de Serviços	00 020225	O		100		02	01/2026	12/2031			500	500		10	10	10	530
01	002	2017/5	6/2/26	Promoção e Divulgação	00 020217	O		100		02	01/2026	12/2031			500	500		10	10	10	530
01	002	2017/5	7	Conselho Local de Saúde Mental																	
01	002	2017/5	7/1/26	Organização de Seminários	00 020216	O		100		02	01/2026	12/2026			10	10				10	
01	002	2017/5	7/2/26	Aquisição de Serviços	00 020225	O		100		02	01/2026	12/2026			10	10				10	
01	002	2017/5	7/3/26	Divulgação e Comunicação	00 020217	O		100		02	01/2026	12/2026			10	10				10	
01	002	2017/5	9	Portugal Inovação Social - Projeto EKUI																	
01	002	2017/5	9/1/25	Comparticipação	00 040102	O		100		02	01/2025	12/2026			72.681	72.681				72.681	
01	002	2017/5	10	Portugal Inovação Social - B-link																	
01	002	2017/5	10/1/2	Comparticipação	00 040102	O		100		02	01/2026	12/2026			16.226	16.226				16.226	
01	002	2017/5	11	Cartas Sociais - 2030																	
01	002	2017/5	11/1/2	Carta Social Intermunicipal	00 020214	O		100		02	01/2026	12/2027			24.600	24.600		10		24.610	
01	002	2017/5	11/2/2	Aquisição de Serviços	00 020225	O		100		02	01/2026	12/2027			10	10		10		20	
01	002	2017/5	12	Estratégias da Saúde - 2030																	
01	002	2017/5	12/1/2	Estratégias Municipais e Estratégia Supramunicipal da Saúde	00 020214	O		100		02	01/2026	12/2026			189.744	189.744				189.744	
01	002	2017/5	12/2/2	Aquisição de Serviços	00 020225	O		100		02	01/2026	12/2026			10	10				10	
01	002	2017/5	13	Balance																	

Orçamento Inicial - Grandes Opções do Plano do ano 2026

(valores em euros)																								
Obj.	Prog.	Projeto		Designação	Código Classificação Orçamental	Forma de Realiz.	Fonte Financiamento (%)				Resp.	Datas (Mês/Ano)		Fases de Exec.	Realizado (a)	Despesas								Total previsto (j) = (a)+(b)+(e)+(f)+(g)+(h)+(i)
																2026			Anos seguintes					
		Total (b)=(c)+(d)	Financiam. definido (c)				Financiam. não definido (d)	2027 (e)	2028 (f)	2029 (g)		2030 (h)	2031 e seg. (i)											
01 Funções Gerais																								
01 002		Reforço da Competitividade num Território Inclusivo Su																						
01	002	2017/5	13/1/2	Viagens e Alojamento	00	020213	O		10	90		02	01/2025	12/2026			3.027	3.027					3.027	
01	002	2017/5	13/2/2	Promoção e Divulgação	00	020217	O		10	90		02	01/2025	12/2026			1.600	1.600					1.600	
01	002	2017/5	14	EUROPE DIRECT Região de Coimbra e de Leiria																				
01	002	2017/5	14/1/2	Promoção e Divulgação	00	020217	O		50	50		02	01/2021	12/2031			4.971	4.971		10	10	10	5.001	
01	002	2017/5	14/2/2	Aquisição de Bens	00	020121	O		50	50		02	01/2021	12/2031			15	15		10	10	10	45	
01	002	2017/5	14/3/2	Atribuição de Prémios	00	020115	O		50	50		02	01/2021	12/2031			20	20		10	10	10	50	
01	002	2017/5	14/4/2	Deslocações e Estadas	00	020213	O		50	50		02	01/2021	12/2031			20	20		10	10	10	50	
01	002	2017/5	14/5/2	Material Didático	00	020108	O		50	50		02	01/2021	12/2031			1.076	1.076		10	10	10	1.106	
01	002	2017/5	14/6/2	Aquisição de Serviços	00	020225	O		50	50		02	01/2021	12/2031			20	20		10	10	10	50	
01	002	2017/5	14/7/2	Organização de Seminários	00	020216	O		50	50		02	01/2021	12/2031			5.433	5.433		10	10	10	5.463	
01	002	2017/5	14/8/2	Seguros	00	020212	O		50	50		02	01/2021	12/2031			10	10		10	10	10	40	
01	002	2017/5	15	URBACT IV - FEMACT Cities																				
01	002	2017/5	15/1/2	Travel and Accommodation	00	020213	O		15	85		02	01/2024	12/2026			2.766	2.766					2.766	
01	002	2017/5	15/2/2	External Expertise and Services	00	020225	O		15	85		02	01/2024	12/2026			1.464	1.464					1.464	
01	002	2017/5	16	URBACT IV – Plan Einstein Academy																				
01	002	2017/5	16/1/1	Travel and Accommodation	00	020213	O		15	85		02	01/2017	12/2026			5.341	5.341					5.341	
01	002	2017/5	16/2/1	External Expertise and Services	00	020225	O		15	85		02	01/2017	12/2026			35.899	35.899					35.899	
01	002	2017/5	17	Programas Intermunicipais de Promoção do Sucesso Escolar 2030																				
01	002	2017/5	17/1/2	Aquisição de Serviços Especializados	00	020225	O		100			02	05/2024	12/2027	0		1.308.640	1.308.640		30.000			1.338.640	
01	002	2017/5	17/2/2	Aquisição de Bens	00	020121	O		100			02	05/2024	12/2026	0		36.278	36.278					36.278	
01	002	2017/5	18	Aliança Azul Atlântica: Capacidades Circulares para a Economia do Mar Coimbra – Tierra del Fuego																				
01	002	2017/5	18/1/2	Aquisição de Serviços	00	020225	O		100			02	01/2025	12/2027	0		19.867	19.867		28.534			48.401	
01	002	2017/5	18/2/1	Deslocações e Estadas	00	020213	O		100			02	01/2017	12/2026			13.900	13.900					13.900	
01	002	2017/5	18/3/2	Promoção e Divulgação	00	020214	O		100			02	01/2025	12/2027	0		23.667	23.667		11.834			35.501	
01	002	2017/5	18/4/2	Outros Investimentos	00	070115	O		100			02	01/2025	12/2027	0		2.334	2.334		1.167			3.501	
01	002	2017/5	19	ERASMUS+ - Tech4Tourist Guide																				
01	002	2017/5	19/1/2	Organização de Eventos	00	020216	O		100			02	01/2025	12/2026			3.500	3.500					3.500	

Orçamento Inicial - Grandes Opções do Plano do ano 2026

																				(valores em euros)																				
Obj.	Prog.	Projeto		Designação	Código Classificação Orçamental	Forma de Realiz.	Fonte Financiamento (%)				Resp.	Datas (Mês/Ano)		Fases de Exec.	Realizado (a)	Despesas								Total previsto (j) = (a)+(b)+(e)+(f)+(g)+(h)+(i)																
																2026			Anos seguintes																					
		Total (b)=(c)+(d)	Financiam. definido (c)				Financiam. não definido (d)	2027 (e)	2028 (f)	2029 (g)		2030 (h)	2031 e seg. (i)																											
01		Funções Gerais																																						
01 002		Reforço da Competitividade num Território Inclusivo Su																																						
01	002	2017/5	20				ACTE Cooperação Atlântica para o empreendedorismo territorial Portugal-Valle del Cauca																																	
01	002	2017/5	20/1/2	Aquisição de Serviços																00	020225	O		100		02	01/2026	12/2027		58.250	58.250		20.000						78.250	
01	002	2017/5	20/2/2	Deslocações e Estadas																00	020213	O		100		02	01/2026	12/2027		4.667	4.667		9.334						14.001	
01	002	2017/5	20/3/2	Promoção e Divulgação																00	020217	O		100		02	01/2026	12/2027		18.000	18.000		9.000						27.000	
01	002	2017/5	20/4/2	Bens de Investimento																00	070115	O		100		02	01/2026	12/2026		1.500	1.500							1.500		
01 002		2017/5	21	IURC International Urban and Regional Cooperation																																				
01	002	2017/5	21/1/2	Aquisição de Serviços																00	020225	O		100		02	01/2026	12/2027		500	500		500						1.000	
01	002	2017/5	21/2/2	Aquisição de Bens																00	020121	O		100		02	01/2026	12/2027		500	500		500						1.000	
01 002		2017/5	22	Outros Projetos																																				
01	002	2017/5	22/1/2	Serviços de Consultoria																00	020214	A		100		02	05/2025	12/2026	0		10	10							10	
01	002	2017/5	22/2/2	Promoção e Divulgação																00	020217	A		100		02	05/2025	12/2026	0		10	10							10	
01	002	2017/5	22/3/2	Aquisição de Serviços																00	020225	O		100		02	05/2025	12/2026	0		10	10							10	
01	002	2017/5	22/4/2	Outros Investimentos																00	070115	A		100		02	05/2025	12/2026	0		10	10							10	
01 002		2017/7		Ambiente e Sustentabilidade no Uso das Infraestruturas																																				
01 002		2017/7	1	Ecovia do Mondego de Prolongamento da Ecopista do Dão																																				
01	002	2017/7	1/1/26	Manutenção da Obra																00	020219	A		100		02	01/2026	12/2028		5.000	5.000		10	10					5.020	
01	002	2017/7	1/2/17	Serviços de Empreitada - Manutenção																00	07010401	A		100		02	01/2017	12/2028		5.000	5.000		10	10					5.020	
01 002		2017/7	2	Eurovelo 1 - Rota da Costa Atlântica																																				
01	002	2017/7	2/1/17	Estudos e Pareceres																00	020214	A		100		02	01/2017	12/2026		3.321	3.321								3.321	
01	002	2017/7	2/3/17	Serviços de Empreitada																00	07010401	A		100		02	01/2017	12/2026		68.020	68.020								68.020	
01	002	2017/7	2/5/24	Manutenção da obra																00	020219	O		100		02	01/2024	12/2028	0		5.000	5.000		10	10					5.020
01 002		2017/7	3	Ciclovía do Mondego 2030																																				
01	002	2017/7	3/1/17	Estudos e Projetos de Execução																00	07010401	A		100		02	01/2017	12/2030		20.335	20.335		10	10	10				20.365	
01	002	2017/7	3/2/17	Serviços de Empreitada																00	07010401	O		100		02	01/2017	12/2030	0		10	10		10	10	10				40
01	002	2017/7	3/3/17	Fiscalização e Coordenação																00	07010401	O		100		02	01/2017	12/2030	0		10	10		10	10	10				40
01	002	2017/7	3/4/17	Promoção e Divulgação																00	020217	O		100		02	01/2017	12/2025	0		10	10		10	10	10				40
01 002		2017/7	4	Ecopista Ramal Figueira da Foz																																				



Orçamento Inicial - Grandes Opções do Plano do ano 2026

																				(valores em euros)																
Obj.	Prog.	Projeto		Designação	Código Classificação Orçamental	Forma de Realiz.	Fonte Financiamento (%)				Resp.	Datas (Mês/Ano)		Fases de Exec.	Realizado (a)	Despesas								Total previsto (j) = (a)+(b)+(e)+(f)+(g)+(h)+(i)												
																2026			Anos seguintes																	
		Ano / N°	Ação				RP	RG	UE	EM		Início	Fim			Total (b)=(c)+(d)	Financiam. definido (c)	Financiam. não definido (d)	2027 (e)	2028 (f)	2029 (g)	2030 (h)	2031 e seg. (i)													
01 Funções Gerais																																				
01 002		Reforço da Competitividade num Território Inclusivo Su																																		
01	002	2017/7	4/1/17	Estudos e Projetos de Execução	00 07010401	A		100			02	01/2017	12/2030			10	10		10	10	10				40											
01	002	2017/7	4/2/17	Fiscalização e Coordenação	00 07010401	A		100			02	01/2017	12/2030			10	10		10	10	10				40											
01	002	2017/7	4/3/17	Serviços de Empreitada	00 07010401	A		100			02	01/2017	12/2030			10	10		10	10	10				40											
01	002	2017/7	4/4/17	Promoção e Divulgação	00 020217	A		100			02	01/2017	12/2030			10	10		10	10	10				40											
01	002	2017/7	5	Rede Viária Essencial - Região de Coimbra																																
01	002	2017/7	5/1/17	Estudos de Viabilidade	00 07010401	A		100			02	01/2017	12/2030			10	10		10	10	10				40											
01	002	2017/7	5/2/17	Estudo Prévio	00 07010401	A		100			02	01/2017	12/2030			5	5		5	5	5				20											
01	002	2017/7	5/3/17	Projeto de Execução	00 07010401	A		100			02	01/2017	12/2030			5	5		5	5	5				20											
01	002	2017/7	5/4/25	Aquisição de Serviços	00 020225	O		100			02	01/2025	12/2030			10	10		10	10	10				40											
01	002	2017/7	6	Rede Ciclável Estruturante da Região de Coimbra																																
01	002	2017/7	6/1/17	Estudos e Projetos de Execução	00 07010401	A		100			02	01/2017	12/2030			10	10		10	10	10				40											
01	002	2017/7	6/2/17	Fiscalização e Coordenação	00 07010401	O		100			02	01/2017	12/2030			10	10		10	10	10				40											
01	002	2017/7	6/3/17	Serviços de Empreitada	00 07010401	E		100			02	01/2017	12/2030			10	10		10	10	10				40											
01	002	2017/7	6/4/17	Promoção e Divulgação	00 020217	O		100			02	01/2017	12/2030			10	10		10	10	10				40											
01	002	2017/7	7	Cartas de Ren - Reserva Ecológica Nacional																																
01	002	2017/7	7/1/17	Aquisição de Serviços	00 020225	O		100			02	01/2017	12/2026			90.190	90.190								90.190											
01	002	2017/7	8	Cartas Municipais de Habitação																																
01	002	2017/7	8/1/17	Aquisição de Serviços	00 020225	O		100			02	01/2017	12/2031			10	10		10	10	10				40											
01	002	2017/7	9	Habitação																																
01	002	2017/7	9/1/17	Aquisição de Serviços	00 020225	O		100			02	01/2017	12/2030			10	10		10	10	10				40											
01	002	2017/7	9/2/17	Promoção e Divulgação	00 020217	O		100			02	01/2017	12/2030			10	10		10	10	10				40											
01	002	2017/7	9/3/17	Outros Investimentos	00 070115	O		100			02	01/2017	12/2030			10	10		10	10	10				40											
01	002	2017/7	10	Bolsa Nacional de Alojamento Urgente e Temporário																																
01	002	2017/7	10/1/1	Aquisição de Serviços	00 020225	O		100			02	01/2017	12/2030			10	10		10	10	10				40											
01	002	2017/7	10/2/1	Promoção e Divulgação	00 020217	O		100			02	01/2017	12/2030			10	10		10	10	10				40											
01	002	2017/7	10/3/1	Outros Investimentos	00 070115	O		100			02	01/2017	12/2030			10	10		10	10	10				40											
01	002	2017/7	11	Planos de Ação PERSU 2030																																
01	002	2017/7	11/1/1	Aquisição de Serviços	00 020225	O		100			02	01/2017	12/2027			34.783	34.783		10						34.793											
01	002	2017/7	12	New European Bauhaus @ Coimbra Region																																

Orçamento Inicial - Grandes Opções do Plano do ano 2026

(valores em euros)																									
Obj.	Prog.	Projeto		Designação	Código Classificação Orçamental	Forma de Realiz.	Fonte Financiamento (%)				Resp.	Datas (Mês/Ano)		Fases de Exec.	Realizado (a)	Despesas									Total previsto (j) = (a)+(b)+(e)+(f)+(g)+(h)+(i)
		Ano / N°	Ação				RP	RG	UE	EM		Início	Fim			2026			Anos seguintes						
																Total (b)=(c)+(d)	Financiam. definido (c)	Financiam. não definido (d)	2027 (e)	2028 (f)	2029 (g)	2030 (h)	2031 e seg. (i)		
01 Funções Gerais																									
01 002 Reforço da Competitividade num Território Inclusivo Su																									
01	002	2017/7	12/1/2	Aquisição de Bens	00 020121	O		100			02	01/2026	12/2030			10	10		10	10	10			40	
01	002	2017/7	12/2/2	Aquisição de Serviços	00 020225	O		100			02	01/2026	12/2030			10	10		10	10	10			40	
01	002	2017/7	12/3/2	Estudos e Pareceres	00 020214	O		100			02	01/2026	12/2030			10	10		10	10	10			40	
01	002	2017/7	12/4/2	Promoção e Divulgação	00 020214	O		100			02	01/2026	12/2030			10	10		10	10	10			40	
01	002	2017/7	12/5/2	Outros Investimentos	00 070115	O		100			02	01/2026	12/2030			10	10		10	10	10			40	
01	002	2017/7	13	Percorso Ciclável "Ceira on Bike"																					
01	002	2017/7	13/1/1	Projeto de Execução	00 07010401	O		100			02	01/2017	12/2030			10	10		10	10	10			40	
01	002	2017/7	13/2/1	Empreitada	00 07010401	E		100			02	01/2017	12/2030			10	10		10	10	10			40	
01	002	2017/7	13/3/1	Fiscalização, Coordenação e Segurança	00 07010401	O		100			02	01/2017	12/2030			10	10		10	10	10			40	
01	002	2017/7	13/4/1	Aquisição de Serviços	00 020225	O		100			02	01/2017	12/2030			10	10		10	10	10			40	
01	002	2017/7	14	Inspecões de Rotina e Realização de Inventário de Equipamentos de Via e Obras de Arte																					
01	002	2017/7	14/1/2	Aquisição de Serviços	00 020225	O		100			02	01/2026	12/2027	0		10	10		10					20	
01	002	2017/7	14/2/2	Promoção e Divulgação	00 020217	O		100			02	05/2026	12/2027	0		10	10		10					20	
01	002	2017/7	14/3/2	Outros Investimentos	00 070115	O		100			02	04/2026	12/2027	0		10	10		10					20	
01	002	2017/7	15	Gestão de Resíduos na Região de Coimbra 2030																					
01	002	2017/7	15/1/2	Apoio Jurídico	00 020214	O		100			02	01/2025	12/2027			24.457	24.457		10					24.467	
01	002	2017/7	15/2/1	Estudo e Apoio Técnico	00 020225	O		100			02	01/2017	12/2027			10	10		10					20	
01	002	2017/7	16	FISSH - Food Industry SMEs Sustainability Support and Help																					
01	002	2017/7	16/1/1	Travel and accommodation	00 020213	O		100			02	01/2017	12/2028			3.790	3.790		3.709	1.855				9.354	
01	002	2017/7	16/2/1	External expertise and services	00 020225	O		100			02	01/2017	12/2028			24.851	24.851		18.959	9.726				53.536	
01	002	2017/7	17	EEA Grants - Gestão da Bacia do Rio Ceira																					
01	002	2017/7	17/1/1	Empreitada	00 07010413	O		100			02	01/2017	12/2026			7.013	7.013							7.013	
01	002	2017/7	17/3/1	Fiscalização, Coordenação e Segurança	00 020220	O		100			02	01/2017	12/2026			3.606	3.606							3.606	
01	002	2017/7	18	EE GRANTS - Lagoas																					
01	002	2017/7	18/1/1	Estudos, projetos e Consultoria	00 07010413	O		100			02	01/2017	12/2030			10	10		10	10	10			40	
01	002	2017/7	18/2/1	Empreitada	00 07010413	E		100			02	01/2017	12/2030			10	10		10	10	10			40	
01	002	2017/7	18/3/1	Fiscalização, Coordenação e Segurança	00 07010413	O		100			02	01/2017	12/2030			10	10		10	10	10			40	
01	002	2017/7	18/4/1	Aquisição de Serviços	00 020225	O		100			02	01/2017	12/2030			10	10		10	10	10			40	

Orçamento Inicial - Grandes Opções do Plano do ano 2026

																				(valores em euros)				
Obj.	Prog.	Projeto		Designação	Código Classificação Orçamental	Forma de Realiz.	Fonte Financiamento (%)				Resp.	Datas (Mês/Ano)		Fases de Exec.	Realizado (a)	Despesas								Total previsto (j) = (a)+(b)+(e)+(f)+(g)+(h)+(i)
																2026			Anos seguintes					
		Ano / N°	Ação				Total (b)=(c)+(d)	Financiam. definido (c)	Financiam. não definido (d)	2027 (e)		2028 (f)	2029 (g)			2030 (h)	2031 e seg. (i)							
01 Funções Gerais																								
01 002 Reforço da Competitividade num Território Inclusivo Su																								
01	002	2017/7	19	Recursos Hídricos Intermunicipais																				
01	002	2017/7	19/1/1	Estudos, projetos e Consultoria	00	07010413	O	100			02	01/2017	12/2030		245.010	245.010		10	10	10		245.040		
01	002	2017/7	19/2/1	Empreitada	00	07010413	E	100			02	01/2017	12/2030		10	10		10	10	10		40		
01	002	2017/7	19/3/1	Fiscalização, Coordenação e Segurança	00	07010413	O	100			02	01/2017	12/2030		10	10		10	10	10		40		
01	002	2017/7	19/4/1	Aquisição de Serviços	00	020225	O	100			02	01/2017	12/2030		10	10		10	10	10		40		
01	002	2017/7	20	Horizonte Europa - UTOPIZE																				
01	002	2017/7	20/1/1	Bens, Trabalhos e Serviços	00	020225	O	100			02	01/2017	12/2028		20.000	20.000		6.000	1.000			27.000		
01	002	2017/7	20/2/2	Transferências Correntes	00	040102	O	100			02	01/2025	12/2028		30.545	30.545		20.363	10.182			61.090		
01	002	2017/7	20/5/1	Custos com Equipamentos	00	070115	E	100			02	01/2017	12/2028		10	10			10			20		
01	002	2017/7	21	Proteção, Valorização e Usufruto da Natureza e Biodiversidade - 2030																				
01	002	2017/7	21/1/2	Plano de Ação	00	020214	A	100			02	01/2026	12/2030		10	10		10	10	10		40		
01	002	2017/7	21/2/2	Aquisição de Serviços	00	020225	A	100			02	01/2026	12/2030		10	10		10	10	10		40		
01	002	2017/7	21/3/2	Equipamentos	00	070115	A	100			02	01/2026	12/2030		10	10		10	10	10		40		
01	002	2017/7	21/4/2	Promoção e Divulgação	00	020217	O	100			02	01/2026	12/2030		10	10		10	10	10		40		
01	002	2017/7	22	DICORE – DImensionamento Inteligente reCOLha de Resíduos																				
01	002	2017/7	22/1/2	Custos Gerais e Administrativos	00	020225	A	100			02	01/2026	12/2030		10	10		10	10	10		40		
01	002	2017/7	22/2/2	Viagens e Estadias	00	020213	A	100			02	01/2026	12/2030		10	10		10	10	10		40		
01	002	2017/7	22/3/2	Serviços Externos	00	020225	O	100			02	01/2026	12/2030		10	10		10	10	10		40		
01	002	2017/7	22/4/2	Equipamentos	00	070115	O	100			02	01/2026	12/2030		10	10		10	10	10		40		
01	002	2017/7	23	Outros Projetos																				
01	002	2017/7	23/1/2	Serviços de Consultoria	00	020214	O	100			02	01/2026	12/2030		10	10		10	10	10		40		
01	002	2017/7	23/2/2	Promoção e Divulgação	00	020217	O	100			02	01/2026	12/2030		10	10		10	10	10		40		
01	002	2017/7	23/3/2	Aquisição de Bens	00	020121	O	100			02	01/2026	12/2030		10	10		10	10	10		40		
01	002	2017/7	23/4/2	Aquisição de Serviços	00	020225	O	100			02	01/2026	12/2030		10	10		10	10	10		40		
01	002	2017/7	23/5/2	Outros Investimentos	00	070115	O	100			02	01/2026	12/2030		10	10		10	10	10		40		
01	002	2017/8		Florestas, Recursos Naturais e Proteção Civil																				
01	002	2017/8	1	Gabinete Técnico Florestal Intermunicipal																				
01	002	2017/8	1/1/17	Aquisição de Bens	00	020121	O	100			02	01/2017	12/2030		5.008	5.008		10	10	10		5.038		

Orçamento Inicial - Grandes Opções do Plano do ano 2026

(valores em euros)																								
Obj.	Prog.	Projeto		Designação	Código Classificação Orçamental	Forma de Realiz.	Fonte Financiamento (%)				Resp.	Datas (Mês/Ano)		Fases de Exec.	Realizado (a)	Despesas								Total previsto (j) = (a)+(b)+(e)+(f)+(g)+(h)+(i)
		Ano / Nº	Ação				RP	RG	UE	EM		Início	Fim			2026			Anos seguintes					
																Total (b)=(c)+(d)	Financiam. definido (c)	Financiam. não definido (d)	2027 (e)	2028 (f)	2029 (g)	2030 (h)	2031 e seg. (i)	
01 Funções Gerais																								
01 002		Reforço da Competitividade num Território Inclusivo Su																						
01	002	2017/8	1/2/17	Aquisição de Serviços	00 020225	O		100			02	01/2017	12/2030			24.574	24.574		10	10	10			24.604
01	002	2017/8	1/3/17	Locação de Equipamentos	00 020206	O		100			02	01/2017	12/2030			10	10		10	10	10			40
01	002	2017/8	1/4/17	Ações de Capacitação	00 020220	O		100			02	01/2017	12/2030			10	10		10	10	10			40
01	002	2017/8	1/5/17	Comunicação e Divulgação	00 020217	O		100			02	01/2017	12/2030			10	10		10	10	10			40
01	002	2017/8	1/6/17	Material Informático	00 070107	O		100			02	01/2017	12/2030			10	10		10	10	10			40
01	002	2017/8	2	Brigadas de Sapadores Florestais																				
01	002	2017/8	2/1/17	Ferramentas e Utensílios	00 020117	O		100			02	01/2017	12/2030			15.163	15.163		10	10	10			15.193
01	002	2017/8	2/2/17	Locação de Equipamentos	00 020208	O		100			02	01/2017	12/2030			506	506		10	10	10			536
01	002	2017/8	2/3/17	Aquisição de Serviços	00 020225	O		100			02	01/2017	12/2030			8.817	8.817		10	10	10			8.847
01	002	2017/8	2/4/17	Manutenção de Equipamentos	00 020203	O		100			02	01/2017	12/2030			90.766	90.766		10	10	10			90.796
01	002	2017/8	2/5/17	Outros Bens	00 020121	O		100			02	01/2017	12/2030			30.000	30.000		10	10	10			30.030
01	002	2017/8	2/6/17	Outros Investimentos	00 070115	O		100			02	01/2017	12/2030			10	10		10	10	10			40
01	002	2017/8	3	Sistema de Apoio à Decisão e Gestão de Emergência e Videovigilância Florestal																				
01	002	2017/8	3/1/17	Sistema de Monitorização - Sensores	00 070115	O		100			02	01/2017	12/2030			10.000	10.000		10	10	10			10.030
01	002	2017/8	3/2/17	Manutenção da Rede	00 020219	O		100			02	01/2017	12/2030			160.011	160.011		10	10	10			160.041
01	002	2017/8	4	Parque de Máquinas Intermunicipal																				
01	002	2017/8	4/1/17	Ferramentas e Utensílios	00 020117	O		100			02	01/2017	12/2030			2.000	2.000		10	10	10			2.030
01	002	2017/8	4/2/17	Aquisição de Serviços	00 020225	O		100			02	01/2017	12/2030			11.544	11.544		10	10	10			11.574
01	002	2017/8	4/3/17	Manutenção Equipamentos	00 020203	O		100			02	01/2017	12/2030			5.918	5.918		10	10	10			5.948
01	002	2017/8	4/4/26	Equipamento de Transporte	00 070205	O		100			02	01/2026	12/2030			30.000	30.000		10	10	10			30.030
01	002	2017/8	5	Projeto Integrado da Resina Natural RN21																				
01	002	2017/8	5/1/17	Aquisição de Serviços	00 020225	O		100			02	01/2017	12/2026			30.906	30.906							30.906
01	002	2017/8	5/2/17	Outros Investimentos	00 070115	O		100			02	01/2017	12/2026			3.005	3.005							3.005
01	002	2017/8	6	Agenda Transform - Melhor Floresta																				
01	002	2017/8	6/1/17	Estudos e Consultoria	00 020214	O		100			02	01/2017	12/2026			5.117	5.117							5.117
01	002	2017/8	6/2/17	Comunicação e Divulgação	00 020217	O		100			02	01/2017	12/2026			4.428	4.428							4.428
01	002	2017/8	6/3/17	Equipamentos	00 070115	O		100			02	01/2017	12/2026			1.410	1.410							1.410
01	002	2017/8	7	Agenda Transform - Logística Verde																				
01	002	2017/8	7/1/17	Empreitada	00 07010413	E		100			02	01/2017	12/2026			138.597	138.597							138.597

Orçamento Inicial - Grandes Opções do Plano do ano 2026

(valores em euros)																								
Obj.	Prog.	Projeto		Designação	Código Classificação Orçamental	Forma de Realiz.	Fonte Financiamento (%)				Resp.	Datas (Mês/Ano)		Fases de Exec.	Realizado (a)	Despesas								Total previsto (j) = (a)+(b)+(e)+(f)+(g)+(h)+(i)
																2026			Anos seguintes					
		Ano / N°	Ação				RP	RG	UE	EM		Início	Fim			Total (b)=(c)+(d)	Financiam. definido (c)	Financiam. não definido (d)	2027 (e)	2028 (f)	2029 (g)	2030 (h)	2031 e seg. (i)	
01 Funções Gerais																								
01 002		Reforço da Competitividade num Território Inclusivo Su																						
01	002	2017/8	7/2/17	Aquisição de Serviços	00 020225	O		100		02	01/2017	12/2028			9.684	9.684		20.000	20.000			49.684		
01	002	2017/8	7/3/17	Serviços de Comunicação	00 020217	O		100		02	01/2017	12/2026			21.416	21.416						21.416		
01	002	2017/8	7/4/17	Equipamento Básico	00 07011002	O		100		02	01/2017	12/2026			45.397	45.397						45.397		
01	002	2017/8	7/5/26	Equipamento de Transporte	00 070205	O		100		02	01/2026	12/2026			10	10						10		
01	002	2017/8	8	H2020 Resist																				
01	002	2017/8	8/1/17	Aquisição de Serviços	00 020225	O		100		02	01/2017	12/2026			121.971	121.971						121.971		
01	002	2017/8	8/2/17	Pareceres e Consultadoria	00 020214	O		100		02	01/2017	12/2026			100	100						100		
01	002	2017/8	8/3/17	Aquisição de Bens	00 020121	O		100		02	01/2017	12/2026			1.000	1.000						1.000		
01	002	2017/8	8/4/17	Equipamento Básico	00 07011002	O		100		02	01/2017	12/2026			1.000	1.000						1.000		
01	002	2017/8	9	Prevenção e Controlo do Jacinto-de-Água																				
01	002	2017/8	9/1/17	Aquisição de Serviços	00 020225	O		100		02	01/2017	12/2027			226.205	226.205		180.000				406.205		
01	002	2017/8	9/2/17	Aquisição de Bens	00 020121	O		100		02	01/2017	12/2026			1.000	1.000						1.000		
01	002	2017/8	9/3/17	Ferramentas e Utensílios	00 020117	O		100		02	01/2017	12/2026			1.000	1.000						1.000		
01	002	2017/8	9/4/17	Manutenção de Equipamentos	00 020203	O		100		02	01/2017	12/2027			18.526	18.526		5.000				23.526		
01	002	2017/8	10	FIREPOCTEP +																				
01	002	2017/8	10/1/2	Aquisição de Serviços	00 020225	A		100		02	01/2024	12/2026			20.151	20.151						20.151		
01	002	2017/8	10/2/2	Aluguer de Equipamento	00 020208	A		100		02	01/2024	12/2026			35.000	35.000						35.000		
01	002	2017/8	11	Condomínio Verde 2.0																				
01	002	2017/8	11/1/1	Aquisição de Serviços	00 020225	O		100		02	01/2017	12/2026			151.303	151.303						151.303		
01	002	2017/8	11/2/1	Serviços de Consultoria	00 020214	O		100		02	01/2017	12/2026			4.920	4.920						4.920		
01	002	2017/8	11/3/1	Comunicação e Divulgação	00 020217	O		100		02	01/2017	12/2026			5.708	5.708						5.708		
01	002	2017/8	12	ITI Proteção Civil - Reforço de Meios e Recursos da CIM RC																				
01	002	2017/8	12/1/2	Equipamentos de Proteção Individual	00 020107	O		100		02	06/2024	12/2026	0		589.340	589.340						589.340		
01	002	2017/8	12/3/2	Rádios SIRESP	00 07011002	O		100		02	05/2024	12/2026	0		383.022	383.022						383.022		
01	002	2017/8	12/4/2	Equipamentos	00 070115	O		100		02	06/2024	12/2026	0		39.657	39.657						39.657		
01	002	2017/8	12/5/2	Promoção e Divulgação	00 020217	O		100		02	06/2024	12/2026	0		45.000	45.000						45.000		
01	002	2017/8	12/6/2	Revisão Plano Intermunicipal Gestão de Riscos	00 020214	O		100		02	07/2024	12/2027			15.000	15.000		15.000				30.000		
01	002	2017/8	12/7/2	Revisão Plano Intermunicipal de Adaptação às Alterações Climáticas	00 020214	O		100		02	06/2024	12/2027	0		50.000	50.000		25.000				75.000		

Orçamento Inicial - Grandes Opções do Plano do ano 2026

																				(valores em euros)				
Obj.	Prog.	Projeto		Designação	Código Classificação Orçamental	Forma de Realiz.	Fonte Financiamento (%)				Resp.	Datas (Mês/Ano)		Fases de Exec.	Realizado (a)	Despesas								Total previsto (j) = (a)+(b)+(e)+(f)+(g)+(h)+(i)
																2026			Anos seguintes					
		Ano / N°	Ação				Total (b)=(c)+(d)	Financiam. definido (c)	Financiam. não definido (d)	2027 (e)		2028 (f)	2029 (g)			2030 (h)	2031 e seg. (i)							
01 Funções Gerais																								
01 002		Reforço da Competitividade num Território Inclusivo Su																						
01	002	2017/8	12/8/2	Aquisição de Serviços	00 020225	O		100			02	07/2024	12/2026	0		5.572	5.572							5.572
01	002	2017/8	12/9/2	Equipamento de Transporte	00 070205	O		100			02	06/2024	12/2026	0		1.429.746	1.429.746							1.429.746
01	002	2017/8	12/10/	Outros Equipamentos	00 070115	O		100			02	06/2024	12/2026	0		372.996	372.996							372.996
01	002	2017/8	12/11/	Transferências Correntes	00 040102	O		100			02	01/2017	12/2026			50.000	50.000							50.000
01	002	2017/8	14	Projeto Life																				
01	002	2017/8	14/1/1	Aquisição de Serviços	00 020225	O		100			02	01/2017	12/2027			10	10		10					20
01	002	2017/8	14/2/1	Consultoria e Pareceres	00 020214	O		100			02	01/2017	12/2027			4.734	4.734		10					4.744
01	002	2017/8	14/3/1	Aquisição de Bens	00 020121	O		100			02	01/2017	12/2027			10	10		10					20
01	002	2017/8	14/4/1	Promoção e Divulgação	00 020217	O		100			02	01/2017	12/2027			10	10		10					20
01	002	2017/8	14/5/1	Locação de Equipamentos	00 020208	O		100			02	01/2017	12/2027			10	10		10					20
01	002	2017/8	14/6/1	Material Informático	00 070107	O		100			02	01/2017	12/2027			10	10		10					20
01	002	2017/8	15	Projeto Horizonte																				
01	002	2017/8	15/1/1	Aquisição de Serviços	00 020225	O		100			02	01/2017	12/2027			10	10		10					20
01	002	2017/8	15/2/1	Ações de Capacitação	00 020220	O		100			02	01/2017	12/2027			10	10		10					20
01	002	2017/8	15/3/1	Aquisição de Bens	00 020121	O		100			02	01/2017	12/2027			10	10		10					20
01	002	2017/8	15/4/1	Comunicação e Divulgação	00 020217	O		100			02	01/2017	12/2027			10	10		10					20
01	002	2017/8	15/5/1	Locação de Equipamentos	00 020208	O		100			02	01/2017	12/2027			10	10		10					20
01	002	2017/8	15/6/1	Material Informático	00 070107	O		100			02	01/2017	12/2027			10	10		10					20
01	002	2017/8	16	DALIA LIFE4LAMPREY																				
01	002	2017/8	16/1/1	Aquisição de Serviços e Viagens	00 020225	O		100			02	01/2017	12/2026			30.508	30.508							30.508
01	002	2017/8	16/3/1	Aquisição de Lampreias	00 020121	O		100			02	01/2017	12/2026			18.780	18.780							18.780
01	002	2017/8	16/4/1	Promoção e Divulgação	00 020217	O		100			02	01/2017	12/2026			6.150	6.150							6.150
01	002	2017/8	17	Digital Twin - Forest Sphere																				
01	002	2017/8	17/1/2	Aquisição de Serviços	00 020225	O		100			02	01/2025	12/2026	0		34.500	34.500							34.500
01	002	2017/8	17/4/2	Promoção e Divulgação	00 020217	O		100			02	01/2025	12/2026	0		2.000	2.000							2.000
01	002	2017/8	17/5/2	Equipamentos	00 070115	O		100			02	01/2025	12/2026	0		7.500	7.500							7.500
01	002	2017/8	18	FIREPOCTEP AVANZA																				
01	002	2017/8	18/1/1	Aquisição de Bens	00 020121	O		100			02	01/2017	12/2029			10	10		10	10	10			40
01	002	2017/8	18/2/1	Aquisição de Serviços	00 020225	O		100			02	01/2017	12/2029			10	10		10	10	10			40

Orçamento Inicial - Grandes Opções do Plano do ano 2026

(valores em euros)																									
Obj.	Prog.	Projeto		Designação	Código Classificação Orçamental	Forma de Realiz.	Fonte Financiamento (%)				Resp.	Datas (Mês/Ano)		Fases de Exec.	Realizado (a)	2026			Despesas					Total previsto (j) = (a)+(b)+(e)+(f)+(g)+(h)+(i)	
																Anos seguintes			2027 (e)	2028 (f)	2029 (g)	2030 (h)	2031 e seg. (i)		
		Total (b)=(c)+(d)	Financiam. definido (c)				Financiam. não definido (d)																		
01 Funções Gerais																									
01 002		Reforço da Competitividade num Território Inclusivo Su																							
01	002	2017/8	18/3/1	Locação de Equipamentos	00 020208	O		100			02	01/2017	12/2029			10	10		10	10	10				40
01	002	2017/8	18/4/1	Ações de Capacitação	00 020220	O		100			02	01/2017	12/2029			10	10		10	10	10				40
01	002	2017/8	18/5/1	Comunicação e Divulgação	00 020217	O		100			02	01/2017	12/2029			10	10		10	10	10				40
01	002	2017/8	18/6/1	Material Informático	00 070107	O		100			02	01/2017	12/2029			10	10		10	10	10				40
01	002	2017/8	19	SCOP-RC - Sensibilização e Comunicação de Proximidade na Região de Coimbra																					
01	002	2017/8	19/1/2	Aquisição de Serviços	00 020225	O		100			02	01/2026	12/2026			54.815	54.815							54.815	
01	002	2017/8	19/2/2	Aquisição de Bens	00 020121	O		100			02	01/2026	12/2026			10.000	10.000							10.000	
01	002	2017/8	19/3/2	Comunicação e Divulgação	00 020217	O		100			02	01/2026	12/2026			20.000	20.000							20.000	
01	002	2017/8	20	Protocolo EOSSAT- CIM RC (InCubed)																					
01	002	2017/8	20/1/2	Aquisição de Serviços	00 020225	O		100			02	01/2026	12/2026			30.000	30.000							30.000	
01	002	2017/8	20/2/2	Aquisição de Bens	00 020121	O		100			02	01/2026	12/2026			5.000	5.000							5.000	
01	002	2017/8	20/3/2	Comunicação e Divulgação	00 020217	O		100			02	01/2026	12/2026			20.000	20.000							20.000	
01	002	2017/8	20/4/2	Equipamento de Transporte	00 070205	O		100			02	01/2026	12/2026			5.000	5.000							5.000	
01	002	2017/8	21	LudBye																					
01	002	2017/8	21/1/2	External Services	00 020225	O		100			02	01/2026	12/2026			41.979	41.979							41.979	
01	002	2017/8	21/2/2	Equipment & Maintenance	00 070115	O		100			02	01/2026	12/2026			4.450	4.450							4.450	
01	002	2017/8	21/3/2	Meetings & Workshops	00 020216	O		100			02	01/2026	12/2026			800	800							800	
01	002	2017/8	22	PDR - Instalação de Mosaicos de Parcelas de Gestão de Combustíveis																					
01	002	2017/8	22/1/2	Aquisição de Serviços	00 020225	O		100			02	01/2025	12/2026			10	10							10	
01	002	2017/8	22/2/2	Consultoria e Pareceres	00 020214	O		100			02	01/2025	12/2026			10	10							10	
01	002	2017/8	23	Outros Projetos																					
01	002	2017/8	23/1/2	Serviços de Consultoria	00 020214	O		100			02	01/2026	12/2028			10	10		10	10				30	
01	002	2017/8	23/2/2	Promoção e Divulgação	00 020214	O		100			02	01/2026	12/2028			10	10		10	10				30	
01	002	2017/8	23/3/2	Aquisição de Serviços	00 020225	O		100			02	01/2026	12/2028			10	10		10	10				30	
01	002	2017/8	23/4/2	Outros Investimentos	00 070115	O		100			02	01/2026	12/2028			10	10		10	10				30	
01	002	2017/9		Mobilidade, Transportes e Equipamentos																					
01	002	2017/9	1	Rede de Serviço Público de Transportes de Passageiros																					
01	002	2017/9	1/1/17	Concessão Transporte Passageiros	00 020225	O		100			02	01/2017	12/2031			12.583.149	12.583.149		10.632.010	10.860.392	11.089.436	11.319.453	11.549.558	68.033.998	

Orçamento Inicial - Grandes Opções do Plano do ano 2026

(valores em euros)																								
Obj.	Prog.	Projeto		Designação	Código Classificação Orçamental	Forma de Realiz.	Fonte Financiamento (%)				Resp.	Datas (Mês/Ano)		Fases de Exec.	Realizado (a)	Despesas								Total previsto (j) = (a)+(b)+(e)+(f)+(g)+(h)+(i)
																2026			Anos seguintes					
		Ano / N°	Ação				Total (b)=(c)+(d)	Financiam. definido (c)	Financiam. não definido (d)	2027 (e)		2028 (f)	2029 (g)			2030 (h)	2031 e seg. (i)							
01 Funções Gerais																								
01 002		Reforço da Competitividade num Território Inclusivo Su																						
01	002	2017/9	1/2/17	Serviços de Consultoria	00 020214	O		100		02	01/2017	12/2027			62.590	62.590		25.886					88.476	
01	002	2017/9	1/3/17	Plataforma Tecnológica de Gestão Integrada	00 070115	O		100		02	01/2017	12/2026			36.900	36.900							36.900	
01	002	2017/9	1/4/26	Promoção e Divukgação	00 020217	O		100		02	01/2026	12/2031			2.500	2.500		10	10	10			2.530	
01	002	2017/9	1/5/26	Circuito de Comunicações - paragens autocarros	00 020209	O		100		02	01/2026	12/2031			4.074	4.074		10	10	10			4.104	
01	002	2017/9	2	Transporte Flexível a Pedido																				
01	002	2017/9	2/1/17	Regulamento Intermunicipal	00 020225	O		100		02	01/2017	12/2031			348.165	348.165		10	10	10			348.195	
01	002	2017/9	2/2/25	Divulgação das Rotas Intermunicipais	00 020217	O		100		02	01/2025	12/2031			3.690	3.690		10	10	10			3.720	
01	002	2017/9	2/3/17	Upgrade à Plataforma de Gestão Operacional	00 020225	O		100		02	01/2017	12/2031			148.335	148.335		10	10	10			148.365	
01	002	2017/9	2/4/17	Prestação de Serviços Operador Central de Reservas	00 020225	O		100		02	01/2017	12/2031			23.464	23.464		10	10	10			23.494	
01	002	2017/9	2/5/26	Serviço gateway SMS plataforma AMA	00 020209	O		100		02	01/2026	12/2031			480	480		10	10	10			510	
01	002	2017/9	2/6/17	Serviços dados para terminais operadores	00 020209	O		100		02	01/2017	12/2031			3.500	3.500		10	10	10			3.530	
01	002	2017/9	2/7/26	Serviço número verde - Central de Reservas	00 020209	O		100		02	01/2026	12/2031			2.985	2.985		10	10	10			3.015	
01	002	2017/9	3	Sistema Intermodal da Região de Coimbra																				
01	002	2017/9	3/1/24	Participação AGIT	00 090702	O		100		02	06/2024	12/2027	0		55.461	55.461		47.795					103.256	
01	002	2017/9	3/2/17	Assessoria Jurídica na Implementação do RJSPTP/AGIT	00 020214	O		100		02	01/2017	12/2026			44.997	44.997							44.997	
01	002	2017/9	3/3/17	Serviços de Consultoria	00 020214	O		100		02	01/2017	12/2026			40.750	40.750							40.750	
01	002	2017/9	3/4/17	Publicidade e Divulgação	00 020217	O		100		02	01/2017	12/2026			10	10							10	
01	002	2017/9	3/5/17	Suporte de Gestão à Plataforma	00 020219	O		100		02	01/2017	12/2026			16.683	16.683							16.683	
01	002	2017/9	3/6/17	Plataforma e Outros Equipamentos	00 070108	O		100		02	01/2017	12/2026			22.150	22.150							22.150	
01	002	2017/9	3/7/17	Painéis de Informação	00 070115	O		100		02	01/2017	12/2026			10	10							10	
01	002	2017/9	4	Expansão do Sistema de Mobilidade do Mondego																				
01	002	2017/9	4/1/17	Estudo Prolongamento do Sistema de Mobilidade do Mondego	00 07010401	O		100		02	01/2017	12/2029			10	10		10	10	10			40	
01	002	2017/9	4/2/17	Aquisição de Serviços	00 020225	O		100		02	01/2017	12/2029			10	10		10	10	10			40	
01	002	2017/9	4/3/17	Estudos, Pareceres e Projetos de Execução	00 07010401	O		100		02	01/2017	12/2029			10	10		10	10	10			40	
01	002	2017/9	5	Programas de Apoio no âmbito dos Transportes Públicos																				
01	002	2017/9	5/1/17	Comunicação e Divulgação	00 020217	O		100		02	01/2017	12/2030			10	10		10	10	10			40	
01	002	2017/9	5/2/24	Incentiva + TP	00 040102	O		100		02	01/2024	12/2030	0		129.883	129.883		10	10	10			129.913	
01	002	2017/9	6	Plano Ferroviário para a Região de Coimbra																				



Orçamento Inicial - Grandes Opções do Plano do ano 2026

(valores em euros)																									
Obj.	Prog.	Projeto		Designação	Código Classificação Orçamental	Forma de Realiz.	Fonte Financiamento (%)				Resp.	Datas (Mês/Ano)		Fases de Exec.	Realizado (a)	Despesas									Total previsto (j) = (a)+(b)+(e)+(f)+(g)+(h)+(i)
		Ano / N°	Ação				RP	RG	UE	EM		Início	Fim			2026			Anos seguintes						
																Total (b)=(c)+(d)	Financiam. definido (c)	Financiam. não definido (d)	2027 (e)	2028 (f)	2029 (g)	2030 (h)	2031 e seg. (i)		
01 Funções Gerais																									
01 002 Reforço da Competitividade num Território Inclusivo Su																									
01	002	2017/9	6/1/17	Serviços de Consultoria	00 020214	O		100			02	01/2017	12/2026			35.803	35.803							35.803	
01	002	2017/9	6/2/17	Comunicação e Divulgação	00 020217	O		100			02	01/2017	12/2026			10	10							10	
01	002	2017/9	6/3/17	Outros Serviços	00 020225	O		100			02	01/2017	12/2026			10	10							10	
01	002	2017/9	7	PMUS - Planos de Mobilidade Urbana Sustentável																					
01	002	2017/9	7/1/17	Consultoria - Apoio ao Desenvolvimento dos Planos de Mobilidade	00 020214	O		100			02	01/2017	12/2029			59.911	59.911		10	10	10			59.941	
01	002	2017/9	7/2/17	Comunicação e Divulgação	00 020217	O		100			02	01/2017	12/2029			20	20		10	10	10			50	
01	002	2017/9	7/3/17	Aquisição de Bens	00 020121	O		100			02	01/2017	12/2029			20	20		10	10	10			50	
01	002	2017/9	7/4/17	Outros Investimentos	00 070115	O		100			02	01/2017	12/2029			10	10		10	10	10			40	
01	002	2017/9	8	EMBRACER - interconnecting MoBility acRoss europeAn CitiEs and subuRbs																					
01	002	2017/9	8/1/17	External expertise and services	00 020225	O		20	80		02	01/2017	12/2027			3.026	3.026		776					3.802	
01	002	2017/9	9	Sistema Intermunicipal de Bicicletas para uso público																					
01	002	2017/9	9/1/24	Serviços de Consultoria	00 020214	O		100			02	06/2024	12/2027	0		10	10		10					20	
01	002	2017/9	9/2/24	Aquisição de Serviços	00 020225	O		100			02	06/2024	12/2027	0		10	10		10					20	
01	002	2017/9	9/3/24	Publicidade e Divulgação	00 020217	O		100			02	06/2024	12/2027	0		10	10		10					20	
01	002	2017/9	9/4/24	Plataforma e Outros Equipamentos	00 070115	O		100			02	06/2024	12/2027	0		10	10		10					20	
01	002	2017/9	10	Novo Regime Jurídico Táxis																					
01	002	2017/9	10/1/1	Serviços para elaboração de regulamento	00 020214	O		100			02	01/2017	12/2030			49.200	49.200		10	10	10			49.230	
01	002	2017/9	10/2/1	Outros Serviços	00 020225	O		100			02	01/2017	12/2030			10	10		10	10	10			40	
01	002	2017/9	11	Urbact Sitflexi Transfer Network																					
01	002	2017/9	11/1/2	Despesas gerais e administrativas	00 020225	O		100			02	01/2026	12/2028			4.842	4.842		3.979	1.526				10.347	
01	002	2017/9	11/2/2	Viagens e Estadias	00 020213	O		100			02	01/2026	12/2028			7.479	7.479		12.050	4.100				23.629	
01	002	2017/9	11/3/2	Serviços externos e peritos técnicos	00 020225	O		100			02	01/2026	12/2028			10.469	10.469		31.550	18.600				60.619	
01	002	2017/9	11/4/2	Equipamento	00 070115	O		100			02	01/2026	12/2026			3.979	3.979							3.979	
01	002	2017/9	12	Outros Projetos																					
01	002	2017/9	12/1/1	Serviços de Consultoria	00 020214	O		100			02	01/2017	12/2031			10	10		10	10	10			40	
01	002	2017/9	12/2/1	Aquisição de Serviços	00 020225	O		100			02	01/2017	12/2031			10	10		10	10	10			40	
01	002	2017/9	12/3/1	Promoção e Divulgação	00 020217	O		100			02	01/2017	12/2031			10	10		10	10	10			40	
01	002	2017/9	12/4/1	Outros Investimentos	00 070115	O		100			02	01/2017	12/2031			10	10		10	10	10			40	

Orçamento Inicial - Grandes Opções do Plano do ano 2026

(valores em euros)																									
Obj.	Prog.	Projeto		Designação	Código Classificação Orçamental	Forma de Realiz.	Fonte Financiamento (%)				Resp.	Datas (Mês/Ano)		Fases de Exec.	Realizado (a)	Despesas									Total previsto (j) = (a)+(b)+(e)+(f)+(g)+(h)+(i)
																2026			Anos seguintes						
		Total (b)=(c)+(d)	Financiam. definido (c)				Financiam. não definido (d)	2027 (e)	2028 (f)	2029 (g)		2030 (h)	2031 e seg. (i)												
01				Funções Gerais																					
01 002				Reforço da Competitividade num Território Inclusivo Su																					
01	002	2025/1		Transição Energética																					
01	002	2025/1	1	Energia de Âmbito Territorial																					
01	002	2025/1	1/1/25	Aquisição de Bens	00	020121	O		100		02	01/2025	12/2027			10	10		10				20		
01	002	2025/1	1/2/25	Aquisição de Serviços	00	020225	O		100		02	01/2025	12/2027			10	10		10				20		
01	002	2025/1	1/3/25	Estudos e Pareceres	00	020214	O		100		02	01/2025	12/2027			23.626	23.626		10				23.636		
01	002	2025/1	1/4/25	Promoção e Divulgação	00	020217	O		100		02	01/2025	12/2027			10	10		10				20		
01	002	2025/1	1/5/25	Outros Investimentos	00	070115	O		100		02	01/2025	12/2027			10	10		10				20		
01 002				2 Comunidades de Energia Renovável																					
01	002	2025/1	2/1/25	Serviços de Consultoria	00	020214	O		100		02	01/2025	12/2027			20.121	20.121		10				20.131		
01	002	2025/1	2/2/25	Aquisição de Serviços	00	020225	O		100		02	01/2025	12/2027			10	10		10				20		
01	002	2025/1	2/3/25	Outros Investimentos	00	070115	O		100		02	01/2025	12/2027			10	10		10				20		
01 002				3 C-REST: Região de Coimbra rumo à transição energética sustentável - Programa Elena																					
01	002	2025/1	3/1/25	Aquisição de Serviços	00	020225	O		100		02	01/2025	12/2027			193.783	193.783		285.887				479.670		
01	002	2025/1	3/2/25	Serviços de Comunicação	00	020217	O		100		02	01/2025	12/2027			20.000	20.000		40.000				60.000		
01 002				4 RESONANCE - Smart Poles as driver Of green And energy efficient communities																					
01	002	2025/1	4/1/25	External expertise and services	00	020225	O		100		02	01/2025	12/2029			38.649	38.649		20.268	20.389	10.263		89.569		
01	002	2025/1	4/2/25	Outros Investimentos	00	070115	O		100		02	01/2025	12/2029			10	10		10			10	30		
01 002				5 Outros Projetos																					
01	002	2025/1	5/1/25	Aquisição de Serviços	00	020225	A		100		02	04/2025	12/2031	0		10	10		10	10	10		40		
01	002	2025/1	5/2/25	Serviços de Consultoria	00	020214	A		100		02	04/2025	12/2031	0		10	10		10	10	10		40		
01	002	2025/1	5/3/25	Promoção e Divulgação	00	020217	A		100		02	03/2025	12/2031	0		10	10		10	10	10		40		
01	002	2025/1	5/4/25	Outros Investimentos	00	070115	A		100		02	04/2025	12/2031	0		10	10		10	10	10		40		
Totais do Programa 002:																26.651.120	26.651.120		11.870.277	11.012.712	11.101.089	11.319.453	11.549.558	83.504.209	
01 003				Promoção Turística e Cultural do Território, Captaç																					
01 003				Turismo																					
01 003				2022/1 1 Promoção Integrada dos Produtos Turísticos 2030																					
01	003	2022/1	1/1/25	Deslocações, Estadas e Serviços de Transporte	00	020213	O		100		02	01/2025	12/2027			54.972	54.972		43.817				98.789		
01	003	2022/1	1/2/22	Estudos, pareceres, diagnósticos, consultorias, auditorias e processos de certificação	00	020214	O		100		02	01/2022	12/2027			84.958	84.958		131.653				216.611		

Orçamento Inicial - Grandes Opções do Plano do ano 2026

(valores em euros)																									
Obj.	Prog.	Projeto		Designação	Código Classificação Orçamental		Forma de Realiz.	Fonte Financiamento (%)				Resp.	Datas (Mês/Ano)		Fases de Exec.	Realizado	Despesas								Total previsto (j) = (a)+(b)+(e)+(f)+(g)+(h)+(i)
		RP	RG					UE	EM	Início	Fim		2026				Anos seguintes								
													Total (b)=(c)+(d)	Financiam. definido (c)			Financiam. não definido (d)	2027 (e)	2028 (f)	2029 (g)	2030 (h)	2031 e seg. (i)			
01 Funções Gerais																									
01 003		Promoção Turística e Cultural do Território, Captaç																							
01	003	2022/1	1/3/22	Feiras, Exposições e Seminários	00	020216	O		100		02	01/2022	12/2027			303.640	303.640		219.268				522.908		
01	003	2022/1	1/4/22	Alugueres	00	020208	O		100		02	01/2022	12/2027			76.474	76.474		67.046				143.520		
01	003	2022/1	1/5/22	Desenvolvimento de Plataforma, adesão a plataformas e custos de presença na WEB	00	020220	O		100		02	01/2022	12/2022			117.628	117.628		62.823				180.451		
01	003	2022/1	1/6/25	Construção e Reabilitação	00	070204	O		100		02	01/2025	12/2027			190.022	190.022		181.801				371.823		
01	003	2022/1	1/7/25	Campanhas, Planos de Marketing, publicidade e divulgação	00	020217	O		100		02	01/2025	12/2027			134.439	134.439		174.867				309.306		
01	003	2022/1	1/8/25	Promoção de concursos e prémios	00	020217	O		100		02	01/2025	12/2027			24.145	24.145		14.356				38.501		
01	003	2022/1	1/9/25	Assessoria de imprensa e relações públicas	00	020225	O		100		02	01/2025	12/2027			47.999	47.999		5.623				53.622		
01	003	2022/1	1/10/2	Honorários	00	020225	O		100		02	01/2025	12/2027			27.208	27.208		5.293				32.501		
01	003	2022/1	1/11/2	Concepção de marcas e coleções	00	020225	O		100		02	01/2025	12/2027			49.000	49.000		33.897				82.897		
01	003	2022/1	1/12/2	Implementação de ações de sensibilização	00	020225	O		100		02	01/2025	12/2027			18.576	18.576		19.740				38.316		
01	003	2022/1	1/13/2	Aquisição de serviços	00	020225	O		100		02	01/2025	12/2027			321.004	321.004		374.000				695.004		
01	003	2022/1	2	Coimbra Região Gastronómica																					
01	003	2022/1	2/1/25	Storytelling	00	020214	O		100		02	01/2025	12/2027			40.000	40.000		20.000				60.000		
01	003	2022/1	2/2/25	Qualificação de eventos - Selo "Taste Show Coimbra Region"	00	020225	O		100		02	01/2025	12/2027			20.000	20.000		10.000				30.000		
01	003	2022/1	2/3/25	Sustentabilidade & Satakeholders - Selo "+Sustainable Taste Coimbra Region"	00	020225	O		100		02	01/2025	12/2027			15.000	15.000		5.000				20.000		
01	003	2022/1	2/4/25	Desenvolvimento e implementação da estratégia de comunicação	00	020225	O		100		02	01/2025	12/2027			160.000	160.000		50.000				210.000		
01	003	2022/1	2/5/25	Food Truck "Taste Coimbra Region"	00	020225	O		100		02	01/2025	12/2027			60.000	60.000		10.000				70.000		
01	003	2022/1	3	Estradas com História: EN16 e EN17																					
01	003	2022/1	3/1/25	Dinamização de workshops e sessões coletivas de capacitação	00	020225	O		100		02	01/2025	12/2027			4.152	4.152		1.384				5.536		
01	003	2022/1	3/2/25	Capacitação Individual dos agentes	00	020225	O		100		02	01/2025	12/2027			24.280	24.280		34.760				59.040		
01	003	2022/1	3/3/25	Certificação da Rota N16 e N17	00	020225	O		100		02	01/2025	12/2027			23.819	23.819		34.607				58.426		
01	003	2022/1	3/4/25	Monitorização da Rota Turística - colocação de contadores	00	070115	O		100		02	01/2025	12/2027						5.000				5.000		
01	003	2022/1	3/5/25	Serviços Especializados à realização de pré-teste à rota	00	020225	O		100		02	01/2025	12/2027						2.000				2.000		
01	003	2022/1	3/6/25	Edição e Produção de Material Promocional e Merchandising	00	020217	O		100		02	01/2025	12/2027						2.000				2.000		
01	003	2022/1	4	Interreg Europe - Tourism4SDG																					
01	003	2022/1	4/1/25	External expertise and services	00	020214	O		100		02	03/2025	12/2028			52.442	52.442		36.842	19.526			108.810		

Orçamento Inicial - Grandes Opções do Plano do ano 2026

																						(valores em euros)						
Obj.	Prog.	Projeto		Designação	Código Classificação Orçamental	Forma de Realiz.	Fonte Financiamento (%)				Resp.	Datas (Mês/Ano)		Fases de Exec.	Realizado (a)	Despesas								Total previsto (j) = (a)+(b)+(e)+(f)+(g)+(h)+(i)				
																2026			Anos seguintes									
		Ano / N°	Ação				Total (b)=(c)+(d)	Financiam. definido (c)	Financiam. não definido (d)	2027 (e)		2028 (f)	2029 (g)			2030 (h)	2031 e seg. (i)											
01 Funções Gerais																												
01 003		Promoção Turística e Cultural do Território, Captaç																										
01	003	2022/1	5	Coimbra ST LLM / SHIFT Coimbra	00	020225	A		100		02	01/2024	12/2028			153.187	153.187		72.916	56.722			282.825					
01	003	2022/1	6	Craft Tour na Região de Coimbra																								
01	003	2022/1	6/1/25	Plataforma online com visitas virtuais interativas de promoção do artesanato	00	020225	O		100		02	01/2025	12/2027			60.000	60.000		35.000				95.000					
01	003	2022/1	6/2/25	Rotas de Artesanato Interativa 360/3D	00	070115	O		100		02	01/2025	12/2027			25.000	25.000		20.000				45.000					
01	003	2022/1	6/3/25	Centro Interpretativo e Promocional do Artesanato	00	070115	O		100		02	01/2025	12/2027			25.079	25.079		20.000				45.079					
01	003	2022/1	6/4/25	Comunicação e Promoção	00	020217	O		100		02	01/2025	12/2027			40.000	40.000		20.000				60.000					
01	003	2022/1	7	Contadores Linha Crescer																								
01	003	2022/1	7/1/26	Estudos, Projetos e Assistência Técnica	00	020214	O		100		02	01/2026	12/2028			10	10		10	10			30					
01	003	2022/1	7/2/26	Obras de construção e de adaptação	00	070115	O		100		02	01/2026	12/2028			10	10		10	10			30					
01	003	2022/1	7/3/26	Aquisição de bens e equipamentos	00	070115	O		100		02	01/2026	12/2028			10	10		10	10			30					
01	003	2022/1	7/4/26	Software e Sistemas de Informação	00	070108	O		100		02	01/2026	12/2028			10	10		10	10			30					
01	003	2022/1	7/5/26	Equipamentos Informáticos	00	070107	O		100		02	01/2026	12/2028			10	10		10	10			30					
01	003	2022/1	7/6/26	Denvolvimento de sistemas e plataformas tecnológicas	00	070108	O		100		02	01/2026	12/2028			10	10		10	10			30					
01	003	2022/1	7/7/26	Suportes informativos de comunicação	00	020217	O		100		02	01/2026	12/2028			10	10		10	10			30					
01	003	2022/1	7/8/26	Ações de capacitação e qualificação	00	020220	O		100		02	01/2026	12/2028			10	10		10	10			30					
01	003	2022/1	7/9/26	Ações de Marketing	00	020217	O		100		02	01/2026	12/2028			10	10		10	10			30					
01	003	2022/1	7/10/26	Certificações na área da qualidade, sustentabilidade e acessibilidade	00	020220	O		100		02	01/2026	12/2028			10	10		10	10			30					
01	003	2022/1	8	Rota Literária da Região de Coimbra																								
01	003	2022/1	8/1/24	Mapeamento e Storylling	00	020214	A		100		02	01/2024	12/2028			10	10		10	10			30					
01	003	2022/1	8/2/24	Rota Digital	00	020225	A		100		02	01/2024	12/2028			10	10		10	10			30					
01	003	2022/1	8/3/22	Experiências Turísticas de Imersão	00	020225	A		100		02	01/2022	12/2028			10	10		10	10			30					
01	003	2022/1	8/4/22	Promoção do Conhecimento	00	020225	O		100		02	01/2022	12/2028			10	10		10	10			30					
01	003	2022/1	8/5/22	Desenvolvimento e implementação da estratégia de comunicação	00	020225	O		100		02	01/2022	12/2028			10	10		10	10			30					
01	003	2022/1	9	Valorização e Qualificação dos Miradouros do Penedo da Carvoeira																								
01	003	2022/1	9/1/26	Obra de Empreitada	00	07010201	O		100		02	01/2026	12/2027			190.164	190.164		126.776				316.940					
01	003	2022/1	9/2/26	Fiscalização da obra	00	07010201	O		100		02	01/2026	12/2027			7.380	7.380		4.920				12.300					

Orçamento Inicial - Grandes Opções do Plano do ano 2026

(valores em euros)																									
Obj.	Prog.	Projeto		Designação	Código Classificação Orçamental	Forma de Realiz.	Fonte Financiamento (%)				Resp.	Datas (Mês/Ano)		Fases de Exec.	Realizado (a)	Despesas								Total previsto (j) = (a)+(b)+(e)+(f)+(g)+(h)+(i)	
																2026			Anos seguintes						
		Ano / N°	Ação				RP	RG	UE	EM		Início	Fim			Total (b)=(c)+(d)	Financiam. definido (c)	Financiam. não definido (d)	2027 (e)	2028 (f)	2029 (g)	2030 (h)	2031 e seg. (i)		
01 Funções Gerais																									
01 003		Promoção Turística e Cultural do Território, Captaç																							
01	003	2022/1	9/3/26	Realidade Virtual e Realidade Aumentada	00 070108	O		100			02	01/2026	12/2027			33.499	33.499		33.499						66.998
01	003	2022/1	9/4/26	Software / Harware Informático	00 070107	O		100			02	01/2026	12/2027			7.740	7.740		11.610						19.350
01	003	2022/1	9/5/26	Cadeira Turismo Acessível	00 07011002	O		100			02	01/2026	12/2027			13	13		5.881						5.894
01	003	2022/1	9/6/26	Comunicação e Publicidade	00 020217	O		100			02	04/2026	12/2027	0		4.920	4.920		19.680						24.600
01	003	2022/1	10	POVERE Queijo																					
01	003	2022/1	10/1/2	Rota Turística e Gastronómica - Modelo de Governação	00 020214	A		100			02	01/2026	12/2027	0		3.600	3.600		5.828						9.428
01	003	2022/1	10/2/2	Rota Turística e Gastronómica - Estruturação	00 020214	A		100			02	01/2026	12/2027	0		5.800	5.800		9.628						15.428
01	003	2022/1	10/3/2	Rota Turística e Gastronómica - Ações de Capacitação	00 020220	A		100			02	01/2026	12/2027	0		6.000	6.000		6.857						12.857
01	003	2022/1	10/4/2	Rota Turística e Gastronómica - Ativação, Comunicação e Animação	00 020217	A		100			02	01/2026	12/2027	0		13.770	13.770		20.187						33.957
01	003	2022/1	10/5/2	PROVE Vinho & Queijo	00 020225	A		100			02	01/2022	12/2027	0		10.500	10.500		4.500						15.000
01	003	2022/1	11	PROVERE Explore: iNature & Center Geoparks 2030																					
01	003	2022/1	11/1/2	Geoparque Atlântico +Valorização / Qualificação do Cabo Mondego, Livraria do Mondego e Outros	00 020225	O		100			02	01/2022	12/2026			58.039	58.039		40.000						98.039
01	003	2022/1	12	PROVERE Náutica do Centro de Portugal																					
01	003	2022/1	12/1/2	Aquisição de Serviços	00 020225	O		100			02	01/2022	12/2026			10	10								10
01	003	2022/1	12/2/2	Promoção e Divulgação	00 020217	O		100			02	01/2022	12/2026			10	10								10
01	003	2022/1	12/3/2	Outros Investimentos	00 070115	O		100			02	01/2022	12/2026			10	10								10
01	003	2022/1	13	Valorização do Património Natural 2030																					
01	003	2022/1	13/1/2	Aquisição de Serviços	00 020225	O		100			02	01/2022	12/2028			10	10		10	10					30
01	003	2022/1	13/2/2	Promoção e Divulgação	00 020217	O		100			02	01/2022	12/2028			10	10		10	10					30
01	003	2022/1	13/3/2	Outros Investimentos	00 070115	O		100			02	01/2022	12/2028			10	10		10	10					30
01	003	2022/1	14	Ações Coletivas de Internacionalização Compete 2030																					
01	003	2022/1	14/1/2	Criação, registo e lançamento de marcas	00 020225	O		100			02	01/2022	12/2029			10	10		10	10	10				40
01	003	2022/1	14/2/2	Estudos, pesquisas e diagnósticos, assistência técnica e consultoria	00 020214	O		100			02	01/2022	12/2029			10	10		10	10	10				40
01	003	2022/1	14/3/2	Promoção e Divulgação	00 020217	O		100			02	01/2022	12/2029			10	10		10	10	10				40
01	003	2022/1	14/4/2	Aluguer de Espaços e Equipamentos	00 020208	O		100			02	01/2022	12/2029			10	10		10	10	10				40
01	003	2022/1	14/5/2	Ações de sensibilização	00 020220	O		100			02	01/2022	12/2029			10	10		10	10	10				40
01	003	2022/1	14/6/2	Aquisição de Conteúdos e informação especializada	00 020225	O		100			02	01/2022	12/2029			10	10		10	10	10				40

Orçamento Inicial - Grandes Opções do Plano do ano 2026

(valores em euros)																							
Obj.	Prog.	Projeto		Designação	Código Classificação Orçamental		Forma de Realiz.	Fonte Financiamento (%)				Resp.	Datas (Mês/Ano)		Fases de Exec.	Realizado (a)	Despesas					Total previsto (j) = (a)+(b)+(e)+(f)+(g)+(h)+(i)	
								2026			Anos seguintes												
								Total (b)=(c)+(d)	Financiam. definido (c)	Financiam. não definido (d)	2027 (e)		2028 (f)	2029 (g)			2030 (h)	2031 e seg. (i)					
01 Funções Gerais																							
01 003 Promoção Turística e Cultural do Território, Captaç																							
01	003	2022/1	14/7/2	Deslocações e estadas	00	020213	O		100		02	01/2022	12/2029			10	10		10	10	10		40
01	003	2022/1	14/8/2	Outros Serviços	00	020225	O		100		02	01/2022	12/2029			10	10		10	10	10		40
01	003	2022/1	14/9/2	Equipamento Informático	00	070107	O		100		02	01/2022	12/2029			10	10		10	10	10		40
01	003	2022/1	15	Outros Projetos																			
01	003	2022/1	15/1/2	Serviços de Consultoria	00	020214	O		100		02	01/2026	12/2030			10	10		10	10	10		40
01	003	2022/1	15/2/2	Aquisição de Serviços	00	020225	O		100		02	01/2026	12/2030			10	10		10	10	10		40
01	003	2022/1	15/3/2	Promoção e Divulgação	00	020217	O		100		02	01/2022	12/2030			10	10		10	10	10		40
01	003	2022/1	15/4/2	Aquisição de Bens	00	020121	O		100		02	01/2022	12/2030			10	10		10	10	10		40
01	003	2022/1	15/5/2	Outros Investimentos	00	070115	O		100		02	01/2026	12/2030			10	10		10	10	10		40
01	003	2022/2		Cultura																			
01	003	2022/2	1	MATE Festival Europe																			
01	003	2022/2	1/1/22	Aquisição de Serviços	00	020225	O		100		02	01/2022	12/2027			10	10		10				20
01	003	2022/2	2	Nós 19 o Som de Todos!																			
01	003	2022/2	2/1/25	Promoção da inclusão social e cultural	00	020225	O		100		02	01/2025	12/2026			47.129	47.129						47.129
01	003	2022/2	5	Outros Projetos																			
01	003	2022/2	5/1/26	Trabalhos Especializados	00	020220	O		100		02	01/2026	12/2029			1.000	1.000		10	10	10		1.030
01	003	2022/2	5/2/26	Publicidade e Divulgação	00	020217	O		100		02	01/2026	12/2029			1.000	1.000		10	10	10		1.030
01	003	2022/2	5/3/26	Aquisição de Serviços	00	020225	O		100		02	01/2026	12/2029			2.000	2.000		10	10	10		2.030
01	003	2022/2	5/6/26	Outros Investimentos	00	070115	O		100		02	01/2026	12/2029			500	500		10	10	10		530
01	003	2022/3		Captação e Apoio ao Investimento																			
01	003	2022/3	1	GOCORE - GOVERning COMMunity RESilience																			
01	003	2022/3	1/1/25	External expertise and services	00	020225	O		100		02	01/2025	12/2027			9.810	9.810		2.768				12.578
01	003	2022/3	2	SIAC CR4 Future																			
01	003	2022/3	2/1/25	Estudos e Pareceres	00	020214	O		100		02	01/2025	12/2026			65.183	65.183						65.183
01	003	2022/3	2/2/25	Trabalhos Especializados	00	020220	O		100		02	01/2025	12/2026			5.000	5.000						5.000
01	003	2022/3	2/3/25	Publicidade e Divulgação	00	020217	O		100		02	01/2025	12/2026			73.800	73.800						73.800
01	003	2022/3	2/4/22	Aquisição de Serviços	00	020225	O		100		02	01/2022	12/2026			184.173	184.173						184.173
01	003	2022/3	3	Instrumento Integrado de Base Territorial do Pinhal Interior 2030																			
01	003	2022/3	3/1/22	Ação 1 - Transferências Correntes CPN	00	04050101	O		100		02	01/2022	12/2029			69.145	69.145		219.145	194.145	194.145		676.580

Orçamento Inicial - Grandes Opções do Plano do ano 2026

(valores em euros)																								
Obj.	Prog.	Projeto		Designação	Código Classificação Orçamental	Forma de Realiz.	Fonte Financiamento (%)				Resp.	Datas (Mês/Ano)		Fases de Exec.	Realizado (a)	Despesas								Total previsto (j) = (a)+(b)+(e)+(f)+(g)+(h)+(i)
																2026			Anos seguintes					
		Ano / N°	Ação				Total (b)=(c)+(d)	Financiam. definido (c)	Financiam. não definido (d)	2027 (e)		2028 (f)	2029 (g)			2030 (h)	2031 e seg. (i)							
01 Funções Gerais																								
01 003		Promoção Turística e Cultural do Território, Captaç																						
01	003	2022/3	3/2/26	Ação 10 - Transferências Correntes CPN	00	04050101	O		100		02	01/2026	12/2027		51.456	51.456		199.032		250.488				
01	003	2022/3	3/3/22	Ação 11 - Transferências Correntes CPN	00	04050101	O		100		02	01/2022	12/2028		26.667	26.667		71.667	71.667	170.001				
01	003	2022/3	3/4/22	Ação 17 - Transferências Correntes CPN	00	04050101	O		100		02	01/2022	12/2027		24.311	24.311		45.536		69.847				
01	003	2022/3	3/5/22	Outras Ações - Transferências Correntes CPN	00	04050101	O		100		02	01/2022	12/2029		10	10		10	10	40				
01	003	2022/3	4	Hub Costa Atlântica na Região de Coimbra																				
01	003	2022/3	4/1/25	Aquisição de Serviços	00	020225	O		100		02	01/2025	12/2026		101.079	101.079				101.079				
01	003	2022/3	4/2/25	Publicidade e Divulgação	00	020217	O		100		02	01/2025	12/2026		19.663	19.663				19.663				
01	003	2022/3	4/3/26	Equipamento de Transporte	00	070205	O		100		02	01/2026	12/2026		10	10				10				
01	003	2022/3	5	Urban Agenda EU																				
01	003	2022/3	5/1/25	Aquisição de Serviços	00	020225	O		100		02	01/2025	12/2027		49.874	49.874		12.300		62.174				
01	003	2022/3	6	Vales Incubadoras																				
01	003	2022/3	6/1/22	Aquisição de Serviços	00	020225	O		100		02	01/2022	12/2027		10	10		10		20				
01	003	2022/3	6/2/22	Comunicação e Divulgação	00	020217	O		100		02	01/2022	12/2027		10	10		10		20				
01	003	2022/3	6/3/22	Atribuição de vales	00	020115	O		100		02	01/2022	12/2027		10	10		10		20				
01	003	2022/3	7	BIO-RED																				
01	003	2022/3	7/1/25	Subcontratação	00	020225	O		100		02	01/2025	12/2027		9.563	9.563		7.438		17.001				
01	003	2022/3	7/2/25	Aquisição de Serviços	00	020225	O		100		02	01/2025	12/2027		49.865	49.865		45.150		95.015				
01	003	2022/3	8	Competências para a Especialização Inteligente, Transição Industrial e Empreendedorismo - RIS3 - OE 1.4 - 2030																				
01	003	2022/3	8/1/25	Serviços de Consultoria	00	020214	O		100		02	01/2025	12/2028		10	10		10	10	30				
01	003	2022/3	8/2/26	Serviços Técnicos Especializados	00	020220	O		100		02	01/2026	12/2028		10	10		10	10	30				
01	003	2022/3	8/3/26	Promoção e Divulgação	00	020217	O		100		02	01/2026	12/2028		10	10		10	10	30				
01	003	2022/3	8/4/26	Aquisição de Hardware	00	070107	O		100		02	01/2026	12/2028		10	10		10	10	30				
01	003	2022/3	8/5/26	Aquisição de Software	00	070108	O		100		02	01/2026	12/2028		10	10		10	10	30				
01	003	2022/3	8/6/26	Aquisição de Serviços	00	020225	O		100		02	01/2026	12/2028		10	10		10	10	30				
01	003	2022/3	8/7/26	Outros Investimentos	00	070115	O		100		02	01/2026	12/2028		10	10		10	10	30				
01	003	2022/3	9	CENTRO +INVEST: Rede Urbana Intra-regional para a atração de empresas intensivas em conhecimento e novos residentes - 2030																				
01	003	2022/3	9/1/26	Serviços de Apoio	00	020225	O		100		02	01/2026	12/2028		625	625		10	10	645				

Orçamento Inicial - Grandes Opções do Plano do ano 2026

(valores em euros)																								
Obj.	Prog.	Projeto		Designação	Código Classificação Orçamental	Forma de Realiz.	Fonte Financiamento (%)				Resp.	Datas (Mês/Ano)		Fases de Exec.	Realizado (a)	Despesas								Total previsto (j) = (a)+(b)+(e)+(f)+(g)+(h)+(i)
																2026			Anos seguintes					
		Total (b)=(c)+(d)	Financiam. definido (c)				Financiam. não definido (d)	2027 (e)	2028 (f)	2029 (g)		2030 (h)	2031 e seg. (i)											
01 Funções Gerais																								
01 003 Promoção Turística e Cultural do Território, Captaç																								
01	003	2022/3	9/2/26	Aquisição de Serviços	00	020225	O		100		02	01/2026	12/2028			10	10		10	10			30	
01	003	2022/3	9/3/26	Comunicação e Divulgação	00	020217	O		100		02	01/2026	12/2028			10	10		10	10			30	
01	003	2022/3	9/4/26	Ações de Capacitação	00	020220	O		100		02	01/2026	12/2028			10	10		10	10			30	
01	003	2022/3	9/5/26	Estudos e Pareceres	00	020214	O		100		02	01/2026	12/2028			10	10		10	10			30	
01	003	2022/3	9/6/26	Seminários e Eventos	00	020216	O		100		02	01/2026	12/2028			10	10		10	10			30	
01	003	2022/3	10	AGRI Empreende - 2030																				
01	003	2022/3	10/1/2	Estudos e Consultoria	00	020214	O		100		02	01/2026	12/2028			10	10		10	10			30	
01	003	2022/3	10/2/2	Promoção e Divulgação	00	020217	O		100		02	01/2026	12/2028			10	10		10	10			30	
01	003	2022/3	10/3/2	Aquisição de Serviços	00	020225	O		100		02	01/2026	12/2028			10	10		10	10			30	
01	003	2022/3	10/4/2	Aluguer de Espaço	00	020204	O		100		02	01/2026	12/2028			10	10		10	10			30	
01	003	2022/3	11	Coimbra Startup Region																				
01	003	2022/3	11/1/2	Capacitação	00	020220	O		100		02	01/2026	12/2029			10	10		10	10			30	
01	003	2022/3	11/2/2	Consultoria	00	020214	O		100		02	01/2026	12/2029			10	10		10	10			30	
01	003	2022/3	11/3/2	Organização de Eventos	00	020216	O		100		02	01/2026	12/2029			10	10		10	10			30	
01	003	2022/3	11/4/2	Serviços de Comunicação	00	020225	O		100		02	01/2026	12/2029			10	10		10	10			30	
01	003	2022/3	11/5/2	Outros Serviços	00	020225	O		100		02	01/2026	12/2029			10	10		10	10			30	
01	003	2022/3	12	Outros Projetos																				
01	003	2022/3	12/1/2	Serviços de Consultoria	00	020214	O		100		02	01/2026	12/2030			10	10		10	10	10		40	
01	003	2022/3	12/2/2	Aquisição de Serviços	00	020225	O		100		02	01/2026	12/2030			10	10		10	10	10		40	
01	003	2022/3	12/3/2	Promoção e Divulgação	00	020217	O		100		02	01/2026	12/2030			10	10		10	10	10		40	
01	003	2022/3	12/4/2	Aquisição de Bens	00	020121	O		100		02	01/2026	12/2030			10	10		10	10	10		40	
01	003	2022/3	12/5/2	Outros Investimentos	00	070115	O		100		02	01/2026	12/2030			10	10		10	10	10		40	
Totais do Programa 003:																3.286.962	3.286.962		2.606.775	342.700	194.385			6.430.822
01 004 Administração Geral																								
01	004	2024/1		Funcionamento da CIM Região de Coimbra																				
01	004	2024/1	1/24	Aquisição de Bens	00	020121	O		100		02	01/2024	12/2030			2.957	2.957						2.957	
01	004	2024/1	2/24	Combustíveis - Gasóleo	00	02010202	O		100		02	01/2024	12/2030			119.874	119.874		60.000				179.874	
01	004	2024/1	3/24	Material de Escritório	00	020108	O		100		02	01/2024	12/2030			2.500	2.500						2.500	



Orçamento Inicial - Grandes Opções do Plano do ano 2026

(valores em euros)																									
Obj.	Prog.	Projeto		Designação	Código Classificação Orçamental		Forma de Realiz.	Fonte Financiamento (%)				Resp.	Datas (Mês/Ano)		Fases de Exec.	Realizado (a)	Despesas								Total previsto (j) = (a)+(b)+(e)+(f)+(g)+(h)+(i)
		2026															Anos seguintes								
		Ano / N°	Ação					Total (b)=(c)+(d)	Financiam. definido (c)	Financiam. não definido (d)	2027 (e)		2028 (f)	2029 (g)			2030 (h)	2031 e seg. (i)							
01		Funções Gerais																							
01	004	Administração Geral																							
01	004	2024/1	4/24	Locação de Outros Bens	00	020208	O	100				02	01/2024	12/2030			21.868	21.868		12.298			34.166		
01	004	2024/1	5/24	Serviços de limpeza Instalações	00	020202	O	100				02	01/2024	12/2030			15.169	15.169					15.169		
01	004	2024/1	6/24	Arrendamento das Instalações	00	020204	O	100				02	01/2024	12/2030			86.420	86.420		13.200			99.620		
01	004	2024/1	7/24	Locação de Viatura	00	020206	O	100				02	01/2024	12/2030			46.115	46.115		32.000			78.115		
01	004	2024/1	8/24	Comunicações	00	020209	O	100				02	01/2024	12/2030			59.655	59.655		1.905			61.560		
01	004	2024/1	9/24	Deslocações e Estadas	00	020213	O	100				02	01/2024	12/2030			2.000	2.000					2.000		
01	004	2024/1	10/24	Estudos, Pareceres, Projetos e Consultadoria	00	020214	O	100				02	01/2024	12/2030			84.686	84.686					84.686		
01	004	2024/1	11/24	Serviços de Publicidade, Comunicação e Imagem	00	020217	O	100				02	01/2024	12/2030			3.035	3.035					3.035		
01	004	2024/1	12/24	Assistência Técnica	00	020219	O	100				02	01/2024	12/2030			66.477	66.477		1.282			67.759		
01	004	2024/1	13/24	Trabalhos Especializados	00	020220	O	100				02	01/2024	12/2030			34.301	34.301					34.301		
01	004	2024/1	14/24	Alojamento web	00	020220	O	100				02	01/2024	12/2030			7.000	7.000					7.000		
01	004	2024/1	15/24	Licenciamento, manutenção e suporte de hardware e software	00	020225	O	100				02	01/2024	12/2030			30.000	30.000					30.000		
01	004	2024/1	16/24	Vigilância e Segurança	00	020218	O	100				02	01/2024	12/2030			2.730	2.730		585	390		3.705		
01	004	2024/1	17/24	Seguros	00	020212	O	100				02	01/2024	12/2030			164.067	164.067		15.817			179.884		
01	004	2024/1	18/24	Outros Serviços	00	020225	O	100				02	01/2024	12/2030			245.066	245.066		5.465			250.531		
01	004	2024/1	19/24	Combustíveis - Gasolina	00	02010201	O	100				02	01/2024	12/2030			61.264	61.264		20.000	10.000		91.264		
01	004	2024/1	20/24	Electricidade	00	02011602	O	100				02	01/2024	12/2030			5.223	5.223					5.223		
01	004	2024/1	21/24	Transferências Correntes	00	040102	O	100				02	01/2024	12/2030			46.061	46.061		10.175	10.175		66.411		
01	004	2024/1	22/24	Equipamentos de Transporte	00	070205	O	100				02	01/2024	12/2030			10	10					10		
01	004	2024/1	23/24	Hardware Informático	00	070107	O	100				02	01/2024	12/2030			20.000	20.000					20.000		
01	004	2024/1	24/24	Software Informático	00	070108	O	100				02	01/2024	12/2030			15.542	15.542					15.542		
01	004	2024/1	25/24	Equipamento Administrativo	00	070109	O	100				02	01/2024	12/2030			10.000	10.000					10.000		
01	004	2024/1	26/24	Equipamento Básico	00	07011002	O	100				02	01/2024	12/2030			10	10					10		
01	004	2024/1	28/24	Outros Investimentos	00	070115	O	100				02	01/2024	12/2030			10	10					10		
01	004	2024/1	29/26	Água	00	02011601	O	100				02	01/2026	12/2030			3.000	3.000					3.000		
01	004	2024/1	30	Nova Sede																					
01	004	2024/1	30/1/2	Projeto de Execução	00	07010301	O	100				02	01/2024	12/2030			10	10		10	10	10		40	
01	004	2024/1	30/2/2	Aquisição de Serviços	00	020225	O	100				02	01/2024	12/2030			10	10		10	10	10		40	
01	004	2024/1	30/3/2	Estudos e Pareceres	00	020214	O	100				02	01/2024	12/2029			10	10		10	10	10		40	

Orçamento Inicial - Grandes Opções do Plano do ano 2026

(valores em euros)																									
Obj.	Prog.	Projeto		Designação	Código Classificação Orçamental	Forma de Realiz.	Fonte Financiamento (%)				Resp.	Datas (Mês/Ano)		Fases de Exec.	Realizado (a)	Despesas								Total previsto (j) = (a)+(b)+(e)+(f)+(g)+(h)+(i)	
		Ano / N°	Ação				RP	RG	UE	EM		Início	Fim			2026			Anos seguintes						
																Total (b)=(c)+(d)	Financiam. definido (c)	Financiam. não definido (d)	2027 (e)	2028 (f)	2029 (g)	2030 (h)	2031 e seg. (i)		
01 Funções Gerais																									
01 004		Administração Geral																							
01	004	2024/2	Assembleia Distrital de Coimbra																						
01	004	2024/2	1/24	Estudos e Pareceres	00	020214	O			100		02	01/2024	12/2029		5.000	5.000		10	10	10		5.030		
01	004	2024/2	2/24	Registos Notariais	00	06020305	O			100		02	01/2024	12/2029		1.500	1.500		10	10	10		1.530		
01	004	2024/2	3/24	Serviços Bancários	00	06020304	O			100		02	01/2024	12/2029		1.000	1.000		10	10	10		1.030		
01	004	2024/2	4/24	Aquisição de Serviços	00	020225	O			100		02	01/2024	12/2029		1.000	1.000		10	10	10		1.030		
01	004	2024/2	5/24	Conservação de Bens	00	020203	O			100		02	01/2024	12/2029		1.000	1.000		10	10	10		1.030		
01	004	2024/3	Instituto Superior Miguel Torga																						
01	004	2024/3	1/25	Serviços de Certificação de contas	00	020214	A			100		02	01/2025	12/2030	0	7.000	7.000		7.000	7.000	10		21.010		
01	004	2024/3	2/25	Aquisição de Serviços	00	020225	A			100		02	01/2025	12/2027	0	2.000	2.000		2.000	2.000	10		6.010		
Totais do Programa 004:																1.173.570	1.173.570		181.807	29.645	100		1.385.122		
Totais do Objetivo 01:																0	31.395.309	31.395.309	0	14.729.049	11.455.247	11.295.774	11.319.453	11.549.558	91.744.390
Total Geral:																0	31.395.309	31.395.309	0	14.729.049	11.455.247	11.295.774	11.319.453	11.549.558	91.744.390

ORGÃO EXECUTIVO

Em \_\_\_\_\_ de \_\_\_\_\_ de \_\_\_\_\_

ORGÃO DELIBERATIVO

Em \_\_\_\_\_ de \_\_\_\_\_ de \_\_\_\_\_

## **ANEXO VI - PLANO PLURIANUAL DE INVESTIMENTOS**

Orçamento Inicial - Plano PluriAnual de Investimentos do ano 2026

(valores em euros)																									
Obj.	Prog.	Projeto		Designação	Código Classificação Orçamental	Forma de Realiz.	Fonte Financiamento (%)				Resp.	Datas (Mês/Ano)		Fases de Exec.	Realizado (a)	Despesas									Total previsto (j) = (a)+(b)+(e)+(f)+(g)+(h)+(i)
		Ano / N°	Ação				RP	RG	UE	EM		Início	Fim			2026			Anos seguintes						
																Total (b)=(c)+(d)	Financiam. definido (c)	Financiam. não definido (d)	2027 (e)	2028 (f)	2029 (g)	2030 (h)	2031 e seg. (i)		
01 Funções Gerais																									
01 002		Reforço da Competitividade num Território Inclusivo Su																							
01	002	2017/3		Redução de Custos de Contexto, Modernização e Eficiência Administrativa																					
01	002	2017/3	6	Gestão de Infrações Rodoviárias																					
01	002	2017/3	6/3/17	Outros Investimentos	00	070115		O		100		02	01/2017	12/2031		1.500	1.500		10	10	10		1.530		
01	002	2017/3	10	Centro de Competências para a Informação GeoEspacial																					
01	002	2017/3	10/2/1	Máquinas, Equipamentos e Hardware	00	070107		O		100		02	01/2017	12/2026		1.182	1.182						1.182		
01	002	2017/3	10/3/1	Software e Serviços de desenvolvimento plataformas	00	070108		O		100		02	01/2017	12/2026		25.240	25.240						25.240		
01	002	2017/3	12	Territórios Inteligentes - ENTI - PGU e Verticais																					
01	002	2017/3	12/4/2	Aquisição de Hardware	00	070107		O		100		02	01/2025	12/2026		282.913	282.913						282.913		
01	002	2017/3	12/5/2	Aquisição de Software	00	070108		O		100		02	01/2025	12/2026		1.599.000	1.599.000						1.599.000		
01	002	2017/3	13	ITI Territórios Inteligentes - OE 1.2 - 2030																					
01	002	2017/3	13/1/2	Aquisição de Hardware	00	070107		O		100		02	01/2025	12/2031		10	10		10	10	10		40		
01	002	2017/3	15	ITI Região de Coimbra 3.X - EO 1.2 - 2030																					
01	002	2017/3	15/3/1	Desmaterialização Reuniões CIMDOCS	00	070108		O		100		02	01/2017	12/2026	0	159.900	159.900						159.900		
01	002	2017/3	15/4/1	Apetrechamento Salas de Conferência	00	070107		O		100		02	01/2017	12/2026	0	24.600	24.600						24.600		
01	002	2017/3	15/5/1	Equipamentos para Conferências Presenciais	00	070107		O		100		02	01/2017	12/2026	0	28.290	28.290						28.290		
01	002	2017/3	15/7/1	Tecnologia DECT - Telefonia voz	00	070107		O		100		02	01/2017	12/2026		24.600	24.600						24.600		
01	002	2017/3	15/8/1	Atualização software de assiduidade	00	070108		O		100		02	01/2017	12/2026		18.450	18.450						18.450		
01	002	2017/3	15/9/2	Selo Bronze SOL	00	070108		O		100		02	01/2025	12/2027	0	49.200	49.200		49.200				98.400		
01	002	2017/3	15/10/	Conetor AIRC Pay	00	070108		O		100		02	01/2025	12/2027	0	36.900	36.900		36.900				73.800		
01	002	2017/3	15/11/	Balcão de agendamento e atendimento online	00	070108		O		100		02	01/2017	12/2026	0	98.400	98.400						98.400		
01	002	2017/3	16	Outros Projetos																					
01	002	2017/3	16/4/2	Outros Investimentos	00	070115		O		100		02	01/2025	12/2031		10	10		10	10	10		40		
01	002	2017/5		Promoção da Aprendizagem ao Longo da Vida e Igualdade de Oportunidades																					
01	002	2017/5	18	Aliança Azul Atlântica: Capacidades Circulares para a Economia do Mar Coimbra – Tierra del Fuego																					
01	002	2017/5	18/4/2	Outros Investimentos	00	070115		O		100		02	01/2025	12/2027	0	2.334	2.334		1.167				3.501		
01	002	2017/5	20	ACTE Cooperação Atlântica para o empreendedorismo territorial Portugal-Valle del Cauca																					
01	002	2017/5	20/4/2	Bens de Investimento	00	070115		O		100		02	01/2026	12/2026		1.500	1.500						1.500		

Orçamento Inicial - Plano PluriAnual de Investimentos do ano 2026

(valores em euros)

Obj.	Prog.	Projeto		Designação	Código Classificação Orçamental	Forma de Realiz.	Fonte Financiamento (%)				Resp.	Datas (Mês/Ano)		Fases de Exec.	Realizado (a)	Despesas									Total previsto (j) = (a)+(b)+(e)+(f)+(g)+(h)+(i)	
		Ano / Nº	Ação				RP	RG	UE	EM		Início	Fim			2026			Anos seguintes							
																Total (b)=(c)+(d)	Financiam. definido (c)	Financiam. não definido (d)	2027 (e)	2028 (f)	2029 (g)	2030 (h)	2031 e seg. (i)			
01 Funções Gerais																										
01 002		Reforço da Competitividade num Território Inclusivo Su																								
01	002	2017/5	22	Outros Projetos																						
01	002	2017/5	22/4/2	Outros Investimentos		00	070115	A		100		02	05/2025	12/2026	0		10	10								10
01	002	2017/7		Ambiente e Sustentabilidade no Uso das Infraestruturas																						
01	002	2017/7	1	Ecovia do Mondego de Prolongamento da Ecopista do Dão																						
01	002	2017/7	1/2/17	Serviços de Empreitada - Manutenção		00	07010401	A		100		02	01/2017	12/2028			5.000	5.000		10	10					5.020
01	002	2017/7	2	Eurovelo 1 - Rota da Costa Atlântica																						
01	002	2017/7	2/3/17	Serviços de Empreitada		00	07010401	A		100		02	01/2017	12/2026			68.020	68.020								68.020
01	002	2017/7	3	Ciclovía do Mondego 2030																						
01	002	2017/7	3/1/17	Estudos e Projetos de Execução		00	07010401	A		100		02	01/2017	12/2030			20.335	20.335		10	10	10				20.365
01	002	2017/7	3/2/17	Serviços de Empreitada		00	07010401	O		100		02	01/2017	12/2030	0		10	10		10	10	10				40
01	002	2017/7	3/3/17	Fiscalização e Coordenação		00	07010401	O		100		02	01/2017	12/2030	0		10	10		10	10	10				40
01	002	2017/7	4	Ecopista Ramal Figueira da Foz																						
01	002	2017/7	4/1/17	Estudos e Projetos de Execução		00	07010401	A		100		02	01/2017	12/2030			10	10		10	10	10				40
01	002	2017/7	4/2/17	Fiscalização e Coordenação		00	07010401	A		100		02	01/2017	12/2030			10	10		10	10	10				40
01	002	2017/7	4/3/17	Serviços de Empreitada		00	07010401	A		100		02	01/2017	12/2030			10	10		10	10	10				40
01	002	2017/7	5	Rede Viária Essencial - Região de Coimbra																						
01	002	2017/7	5/1/17	Estudos de Viabilidade		00	07010401	A		100		02	01/2017	12/2030			10	10		10	10	10				40
01	002	2017/7	5/2/17	Estudo Prévio		00	07010401	A		100		02	01/2017	12/2030			5	5		5	5	5				20
01	002	2017/7	5/3/17	Projeto de Execução		00	07010401	A		100		02	01/2017	12/2030			5	5		5	5	5				20
01	002	2017/7	6	Rede Ciclável Estruturante da Região de Coimbra																						
01	002	2017/7	6/1/17	Estudos e Projetos de Execução		00	07010401	A		100		02	01/2017	12/2030			10	10		10	10	10				40
01	002	2017/7	6/2/17	Fiscalização e Coordenação		00	07010401	O		100		02	01/2017	12/2030			10	10		10	10	10				40
01	002	2017/7	6/3/17	Serviços de Empreitada		00	07010401	E		100		02	01/2017	12/2030			10	10		10	10	10				40
01	002	2017/7	9	Habitação																						
01	002	2017/7	9/3/17	Outros Investimentos		00	070115	O		100		02	01/2017	12/2030			10	10		10	10	10				40
01	002	2017/7	10	Bolsa Nacional de Alojamento Urgente e Temporário																						
01	002	2017/7	10/3/1	Outros Investimentos		00	070115	O		100		02	01/2017	12/2030			10	10		10	10	10				40
01	002	2017/7	12	New European Bauhaus @ Coimbra Region																						

Orçamento Inicial - Plano PluriAnual de Investimentos do ano 2026

																				(valores em euros)																
Obj.	Prog.	Projeto		Designação	Código Classificação Orçamental	Forma de Realiz.	Fonte Financiamento (%)				Resp.	Datas (Mês/Ano)		Fases de Exec.	Realizado (a)	Despesas									Total previsto (j) = (a)+(b)+(e)+(f)+(g)+(h)+(i)											
		Ano / N°	Ação				RP	RG	UE	EM		Início	Fim			2026			Anos seguintes																	
																Total (b)=(c)+(d)	Financiam. definido (c)	Financiam. não definido (d)	2027 (e)	2028 (f)	2029 (g)	2030 (h)	2031 e seg. (i)													
01 Funções Gerais																																				
01 002		Reforço da Competitividade num Território Inclusivo Su																																		
01	002	2017/7	12/5/2	Outros Investimentos	00 070115	O		100			02	01/2026	12/2030			10	10		10	10	10				40											
01	002	2017/7	13	Percurso Ciclável "Ceira on Bike"																																
01	002	2017/7	13/1/1	Projeto de Execução	00 07010401	O		100			02	01/2017	12/2030			10	10		10	10	10				40											
01	002	2017/7	13/2/1	Empreitada	00 07010401	E		100			02	01/2017	12/2030			10	10		10	10	10				40											
01	002	2017/7	13/3/1	Fiscalização, Coordenação e Segurança	00 07010401	O		100			02	01/2017	12/2030			10	10		10	10	10				40											
01	002	2017/7	14	Inspeções de Rotina e Realização de Inventário de Equipamentos de Via e Obras de Arte																																
01	002	2017/7	14/3/2	Outros Investimentos	00 070115	O		100			02	04/2026	12/2027	0		10	10		10						20											
01	002	2017/7	17	EEA Grants - Gestão da Bacia do Rio Ceira																																
01	002	2017/7	17/1/1	Empreitada	00 07010413	O		100			02	01/2017	12/2026			7.013	7.013								7.013											
01	002	2017/7	18	EE GRANTS - Lagoas																																
01	002	2017/7	18/1/1	Estudos, projetos e Consultoria	00 07010413	O		100			02	01/2017	12/2030			10	10		10	10	10				40											
01	002	2017/7	18/2/1	Empreitada	00 07010413	E		100			02	01/2017	12/2030			10	10		10	10	10				40											
01	002	2017/7	18/3/1	Fiscalização, Coordenação e Segurança	00 07010413	O		100			02	01/2017	12/2030			10	10		10	10	10				40											
01	002	2017/7	19	Recursos Hídricos Intermunicipais																																
01	002	2017/7	19/1/1	Estudos, projetos e Consultoria	00 07010413	O		100			02	01/2017	12/2030			245.010	245.010		10	10	10				245.040											
01	002	2017/7	19/2/1	Empreitada	00 07010413	E		100			02	01/2017	12/2030			10	10		10	10	10				40											
01	002	2017/7	19/3/1	Fiscalização, Coordenação e Segurança	00 07010413	O		100			02	01/2017	12/2030			10	10		10	10	10				40											
01	002	2017/7	20	Horizonte Europa - UTOPIZE																																
01	002	2017/7	20/5/1	Custos com Equipamentos	00 070115	E		100			02	01/2017	12/2028			10	10			10					20											
01	002	2017/7	21	Proteção, Valorização e Usufruto da Natureza e Biodiversidade - 2030																																
01	002	2017/7	21/3/2	Equipamentos	00 070115	A		100			02	01/2026	12/2030			10	10		10	10	10				40											
01	002	2017/7	22	DICORE – DImensionamento Inteligente reCOLha de Resíduos																																
01	002	2017/7	22/4/2	Equipamentos	00 070115	O		100			02	01/2026	12/2030			10	10		10	10	10				40											
01	002	2017/7	23	Outros Projetos																																
01	002	2017/7	23/5/2	Outros Investimentos	00 070115	O		100			02	01/2026	12/2030			10	10		10	10	10				40											
01	002	2017/8		Florestas, Recursos Naturais e Proteção Civil																																
01	002	2017/8	1	Gabinete Técnico Florestal Intermunicipal																																
01	002	2017/8	1/6/17	Material Informático	00 070107	O		100			02	01/2017	12/2030			10	10		10	10	10				40											

Orçamento Inicial - Plano PluriAnual de Investimentos do ano 2026

(valores em euros)

Obj.	Prog.	Projeto		Designação	Código Classificação Orçamental	Forma de Realiz.	Fonte Financiamento (%)				Resp.	Datas (Mês/Ano)		Fases de Exec.	Realizado (a)	Despesas									Total previsto (j) = (a)+(b)+(e)+(f)+(g)+(h)+(i)
		Total (b)=(c)+(d)	2026 Financiam. definido (c)				Financiam. não definido (d)	Anos seguintes																	
								2027 (e)	2028 (f)	2029 (g)		2030 (h)	2031 e seg. (i)												
		Ano / N°	Ação				RP	RG	UE	EM		Inicio	Fim												
01 Funções Gerais																									
01 002		Reforço da Competitividade num Território Inclusivo Su																							
01	002	2017/8	2	Brigadas de Sapadores Florestais																					
01	002	2017/8	2/6/17	Outros Investimentos				00	070115	O		100		02	01/2017	12/2030		10	10		10	10	10	40	
01	002	2017/8	3	Sistema de Apoio à Decisão e Gestão de Emergência e Videovigilância Florestal																					
01	002	2017/8	3/1/17	Sistema de Monitorização - Sensores				00	070115	O		100		02	01/2017	12/2030		10.000	10.000		10	10	10	10.030	
01	002	2017/8	4	Parque de Máquinas Intermunicipal																					
01	002	2017/8	4/4/26	Equipamento de Transporte				00	070205	O		100		02	01/2026	12/2030		30.000	30.000		10	10	10	30.030	
01	002	2017/8	5	Projeto Integrado da Resina Natural RN21																					
01	002	2017/8	5/2/17	Outros Investimentos				00	070115	O		100		02	01/2017	12/2026		3.005	3.005					3.005	
01	002	2017/8	6	Agenda Transform - Melhor Floresta																					
01	002	2017/8	6/3/17	Equipamentos				00	070115	O		100		02	01/2017	12/2026		1.410	1.410					1.410	
01	002	2017/8	7	Agenda Transform - Logística Verde																					
01	002	2017/8	7/1/17	Empreitada				00	07010413	E		100		02	01/2017	12/2026		138.597	138.597					138.597	
01	002	2017/8	7/4/17	Equipamento Básico				00	07011002	O		100		02	01/2017	12/2026		45.397	45.397					45.397	
01	002	2017/8	7/5/26	Equipamento de Transporte				00	070205	O		100		02	01/2026	12/2026		10	10					10	
01	002	2017/8	8	H2020 Resist																					
01	002	2017/8	8/4/17	Equipamento Básico				00	07011002	O		100		02	01/2017	12/2026		1.000	1.000					1.000	
01	002	2017/8	12	ITI Proteção Civil - Reforço de Meios e Recursos da CIM RC																					
01	002	2017/8	12/3/2	Rádios SIRESP				00	07011002	O		100		02	05/2024	12/2026	0	383.022	383.022					383.022	
01	002	2017/8	12/4/2	Equipamentos				00	070115	O		100		02	06/2024	12/2026	0	39.657	39.657					39.657	
01	002	2017/8	12/9/2	Equipamento de Transporte				00	070205	O		100		02	06/2024	12/2026	0	1.429.746	1.429.746					1.429.746	
01	002	2017/8	12/10/	Outros Equipamentos				00	070115	O		100		02	06/2024	12/2026	0	372.996	372.996					372.996	
01	002	2017/8	14	Projeto Life																					
01	002	2017/8	14/6/1	Material Informático				00	070107	O		100		02	01/2017	12/2027		10	10		10			20	
01	002	2017/8	15	Projeto Horizonte																					
01	002	2017/8	15/6/1	Material Informático				00	070107	O		100		02	01/2017	12/2027		10	10		10			20	
01	002	2017/8	17	Digital Twin - Forest Sphere																					
01	002	2017/8	17/5/2	Equipamentos				00	070115	O		100		02	01/2025	12/2026	0	7.500	7.500					7.500	
01	002	2017/8	18	FIREPOCTEP AVANZA																					

Orçamento Inicial - Plano PluriAnual de Investimentos do ano 2026

(valores em euros)																								
Obj.	Prog.	Projeto		Designação	Código Classificação Orçamental	Forma de Realiz.	Fonte Financiamento (%)				Resp.	Datas (Mês/Ano)		Fases de Exec.	Realizado (a)	Despesas								Total previsto (j) = (a)+(b)+(e)+(f)+(g)+(h)+(i)
		Ano / N°	Ação				RP	RG	UE	EM		Início	Fim			2026			Anos seguintes					
																Total (b)=(c)+(d)	Financiam. definido (c)	Financiam. não definido (d)	2027 (e)	2028 (f)	2029 (g)	2030 (h)	2031 e seg. (i)	
01 Funções Gerais																								
01 002		Reforço da Competitividade num Território Inclusivo Su																						
01	002	2017/8	18/6/1	Material Informático	00 070107	O		100			02	01/2017	12/2029			10	10		10	10	10			40
01	002	2017/8	20	Protocolo EOSSAT- CIM RC (InCubed)																				
01	002	2017/8	20/4/2	Equipamento de Transporte	00 070205	O		100			02	01/2026	12/2026			5.000	5.000							5.000
01	002	2017/8	21	LudBye																				
01	002	2017/8	21/2/2	Equipment & Maintenance	00 070115	O		100			02	01/2026	12/2026			4.450	4.450							4.450
01	002	2017/8	23	Outros Projetos																				
01	002	2017/8	23/4/2	Outros Investimentos	00 070115	O		100			02	01/2026	12/2028			10	10		10	10				30
01	002	2017/9		Mobilidade, Transportes e Equipamentos																				
01	002	2017/9	1	Rede de Serviço Público de Transportes de Passageiros																				
01	002	2017/9	1/3/17	Plataforma Tecnológica de Gestão Integrada	00 070115	O		100			02	01/2017	12/2026			36.900	36.900							36.900
01	002	2017/9	3	Sistema Intermodal da Região de Coimbra																				
01	002	2017/9	3/6/17	Plataforma e Outros Equipamentos	00 070108	O		100			02	01/2017	12/2026			22.150	22.150							22.150
01	002	2017/9	3/7/17	Painéis de Informação	00 070115	O		100			02	01/2017	12/2026			10	10							10
01	002	2017/9	4	Expansão do Sistema de Mobilidade do Mondego																				
01	002	2017/9	4/1/17	Estudo Prolongamento do Sistema de Mobilidade do Mondego	00 07010401	O		100			02	01/2017	12/2029			10	10		10	10	10			40
01	002	2017/9	4/3/17	Estudos, Pareceres e Projetos de Execução	00 07010401	O		100			02	01/2017	12/2029			10	10		10	10	10			40
01	002	2017/9	7	PMUS - Planos de Mobilidade Urbana Sustentável																				
01	002	2017/9	7/4/17	Outros Investimentos	00 070115	O		100			02	01/2017	12/2029			10	10		10	10	10			40
01	002	2017/9	9	Sistema Intermunicipal de Bicicletas para uso público																				
01	002	2017/9	9/4/24	Plataforma e Outros Equipamentos	00 070115	O		100			02	06/2024	12/2027	0		10	10		10					20
01	002	2017/9	11	Urbact Sitflexi Transfer Network																				
01	002	2017/9	11/4/2	Equipamento	00 070115	O		100			02	01/2026	12/2026			3.979	3.979							3.979
01	002	2017/9	12	Outros Projetos																				
01	002	2017/9	12/4/1	Outros Investimentos	00 070115	O		100			02	01/2017	12/2031			10	10		10	10	10			40
01	002	2025/1		Transição Energética																				
01	002	2025/1	1	Energia de Âmbito Territorial																				
01	002	2025/1	1/5/25	Outros Investimentos	00 070115	O		100			02	01/2025	12/2027			10	10		10					20
01	002	2025/1	2	Comunidades de Energia Renovável																				



Orçamento Inicial - Plano PluriAnual de Investimentos do ano 2026

(valores em euros)

Obj.	Prog.	Projeto		Designação	Código Classificação Orçamental	Forma de Realiz.	Fonte Financiamento (%)				Resp.	Datas (Mês/Ano)		Fases de Exec.	Realizado (a)	Despesas									Total previsto (j) = (a)+(b)+(e)+(f)+(g)+(h)+(i)
		Ano / N°	Ação													2026			Anos seguintes						
																Total (b)=(c)+(d)	Financiam. definido (c)	Financiam. não definido (d)	2027 (e)	2028 (f)	2029 (g)	2030 (h)	2031 e seg. (i)		
01 Funções Gerais																									
01 002		Reforço da Competitividade num Território Inclusivo Su																							
01	002	2025/1	2/3/25	Outros Investimentos	00	070115	O		100		02	01/2025	12/2027			10	10		10						20
01	002	2025/1	4	RESONANCE - Smart Poles as driver Of green And energy efficient communities																					
01	002	2025/1	4/2/25	Outros Investimentos	00	070115	O		100		02	01/2025	12/2029			10	10		10		10				30
01	002	2025/1	5	Outros Projetos																					
01	002	2025/1	5/4/25	Outros Investimentos	00	070115	A		100		02	04/2025	12/2031	0		10	10		10	10	10				40
Totais do Programa 002:																5.234.656	5.234.656		87.747	420	400			5.323.223	
01 003		Promoção Turística e Cultural do Território, Captaç																							
01	003	2022/1		Turismo																					
01	003	2022/1	1	Promoção Integrada dos Produtos Turísticos 2030																					
01	003	2022/1	1/6/25	Construção e Reabilitação	00	070204	O		100		02	01/2025	12/2027			190.022	190.022		181.801						371.823
01	003	2022/1	3	Estradas com História: EN16 e EN17																					
01	003	2022/1	3/4/25	Monitorização da Rota Turística - colocação de contadores	00	070115	O		100		02	01/2025	12/2027						5.000						5.000
01	003	2022/1	6	Craft Tour na Região de Coimbra																					
01	003	2022/1	6/2/25	Rotas de Artesanato Interativa 360/3D	00	070115	O		100		02	01/2025	12/2027			25.000	25.000		20.000						45.000
01	003	2022/1	6/3/25	Centro Interpretativo e Promocional do Artesanato	00	070115	O		100		02	01/2025	12/2027			25.079	25.079		20.000						45.079
01	003	2022/1	7	Contadores Linha Crescer																					
01	003	2022/1	7/2/26	Obras de construção e de adaptação	00	070115	O		100		02	01/2026	12/2028			10	10		10	10					30
01	003	2022/1	7/3/26	Aquisição de bens e equipamentos	00	070115	O		100		02	01/2026	12/2028			10	10		10	10					30
01	003	2022/1	7/4/26	Software e Sistemas de Informação	00	070108	O		100		02	01/2026	12/2028			10	10		10	10					30
01	003	2022/1	7/5/26	Equipamentos Informáticos	00	070107	O		100		02	01/2026	12/2028			10	10		10	10					30
01	003	2022/1	7/6/26	Denvolvimento de sistemas e plataformas tecnológicas	00	070108	O		100		02	01/2026	12/2028			10	10		10	10					30
01	003	2022/1	9	Valorização e Qualificação dos Miradouros do Penedo da Carvoeira																					
01	003	2022/1	9/1/26	Obra de Empreitada	00	07010201	O		100		02	01/2026	12/2027			190.164	190.164		126.776						316.940
01	003	2022/1	9/2/26	Fiscalização da obra	00	07010201	O		100		02	01/2026	12/2027			7.380	7.380		4.920						12.300
01	003	2022/1	9/3/26	Realidade Virtual e Realidade Aumentada	00	070108	O		100		02	01/2026	12/2027			33.499	33.499		33.499						66.998
01	003	2022/1	9/4/26	Software / Harware Informático	00	070107	O		100		02	01/2026	12/2027			7.740	7.740		11.610						19.350
01	003	2022/1	9/5/26	Cadeira Turismo Acessível	00	07011002	O		100		02	01/2026	12/2027			13	13		5.881						5.894

Orçamento Inicial - Plano PluriAnual de Investimentos do ano 2026

(valores em euros)																														
Obj.	Prog.	Projeto		Designação	Código Classificação Orçamental	Forma de Realiz.	Fonte Financiamento (%)				Resp.	Datas (Mês/Ano)		Fases de Exec.	Realizado (a)	Despesas									Total previsto (j) = (a)+(b)+(e)+(f)+(g)+(h)+(i)					
																2026			Anos seguintes											
		Total (b)=(c)+(d)	Financiam. definido (c)				Financiam. não definido (d)	2027 (e)	2028 (f)	2029 (g)		2030 (h)	2031 e seg. (i)																	
01 Funções Gerais																														
01 003		Promoção Turística e Cultural do Território, Captaç																												
01	003	2022/1	12	PROVERE Náutica do Centro de Portugal																										
01	003	2022/1	12/3/2	Outros Investimentos	00	070115		O			100			02	01/2022	12/2026		10	10								10			
01	003	2022/1	13	Valorização do Património Natural 2030																										
01	003	2022/1	13/3/2	Outros Investimentos	00	070115		O			100			02	01/2022	12/2028		10	10		10	10				30				
01	003	2022/1	14	Ações Coletivas de Internacionalização Compete 2030																										
01	003	2022/1	14/9/2	Equipamento Informático	00	070107		O			100			02	01/2022	12/2029		10	10		10	10	10			40				
01	003	2022/1	15	Outros Projetos																										
01	003	2022/1	15/5/2	Outros Investimentos	00	070115		O			100			02	01/2026	12/2030		10	10		10	10	10			40				
01	003	2022/2		Cultura																										
01	003	2022/2	5	Outros Projetos																										
01	003	2022/2	5/6/26	Outros Investimentos	00	070115		O			100			02	01/2026	12/2029		500	500		10	10	10			530				
01	003	2022/3		Captação e Apoio ao Investimento																										
01	003	2022/3	4	Hub Costa Atlântica na Região de Coimbra																										
01	003	2022/3	4/3/26	Equipamento de Transporte	00	070205		O			100			02	01/2026	12/2026		10	10							10				
01	003	2022/3	8	Competências para a Especialização Inteligente, Transição Industrial e Empreendedorismo - RIS3 - OE 1.4 - 2030																										
01	003	2022/3	8/4/26	Aquisição de Hardware	00	070107		O			100			02	01/2026	12/2028		10	10		10	10				30				
01	003	2022/3	8/5/26	Aquisição de Software	00	070108		O			100			02	01/2026	12/2028		10	10		10	10				30				
01	003	2022/3	8/7/26	Outros Investimentos	00	070115		O			100			02	01/2026	12/2028		10	10		10	10				30				
01	003	2022/3	12	Outros Projetos																										
01	003	2022/3	12/5/2	Outros Investimentos	00	070115		O			100			02	01/2026	12/2030		10	10		10	10	10			40				
Totais do Programa 003:																479.537	479.537		409.617	130	40				889.324					
01 004 Administração Geral																														
01	004	2024/1		Funcionamento da CIM Região de Coimbra																										
01	004	2024/1	22/24	Equipamentos de Transporte	00	070205		O			100			02	01/2024	12/2030		10	10							10				
01	004	2024/1	23/24	Hardware Informático	00	070107		O			100			02	01/2024	12/2030		20.000	20.000							20.000				
01	004	2024/1	24/24	Software Informático	00	070108		O			100			02	01/2024	12/2030		15.542	15.542							15.542				
01	004	2024/1	25/24	Equipamento Administrativo	00	070109		O			100			02	01/2024	12/2030		10.000	10.000							10.000				

Orçamento Inicial - Plano PluriAnual de Investimentos do ano 2026

(valores em euros)																									
Obj.	Prog.	Projeto		Designação	Código Classificação Orçamental	Forma de Realiz.	Fonte Financiamento (%)				Resp.	Datas (Mês/Ano)		Fases de Exec.	Realizado (a)	Despesas									Total previsto (j) = (a)+(b)+(e)+(f)+(g)+(h)+(i)
																2026			Anos seguintes						
		Total (b)=(c)+(d)	Financiam. definido (c)				Financiam. não definido (d)	2027 (e)	2028 (f)	2029 (g)		2030 (h)	2031 e seg. (i)												
01				Funções Gerais																					
01 004				Administração Geral																					
01	004	2024/1	26/24	Equipamento Básico	00 07011002	O	100				02	01/2024	12/2030			10	10				10				
01	004	2024/1	28/24	Outros Investimentos	00 070115	O	100				02	01/2024	12/2030			10	10				10				
01	004	2024/1	30	Nova Sede																					
01	004	2024/1	30/1/2	Projeto de Execução	00 07010301	O	100				02	01/2024	12/2030			10	10	10	10	10	40				
Totais do Programa 004:																45.582	45.582	10	10	10	45.612				
Totais do Objetivo 01:																0	5.759.775	5.759.775	0	497.374	560	450	0	0	6.258.159
Total Geral:																0	5.759.775	5.759.775	0	497.374	560	450	0	0	6.258.159

ORGÃO EXECUTIVO

Em \_\_\_\_\_ de \_\_\_\_\_ de \_\_\_\_\_

ORGÃO DELIBERATIVO

Em \_\_\_\_\_ de \_\_\_\_\_ de \_\_\_\_\_

## **ANEXO VII - ATIVIDADES MAIS REVELANTES**



Orçamento Inicial - Atividades mais Relevantes do ano 2026

(valores em euros)																								
Obj.	Prog.	Projeto		Designação	Código Classificação Orçamental	Forma de Realiz.	Fonte Financiamento (%)				Resp.	Datas (Mês/Ano)		Fases de Exec.	Realizado	Despesas								Total previsto (j) = (a)+(b)+(e)+(f)+(g)+(h)+(i)
																2026			Anos seguintes					
		Ano / N°	Ação				Total (b)=(c)+(d)	Financiam. definido (c)	Financiam. não definido (d)	2027 (e)		2028 (f)	2029 (g)			2030 (h)	2031 e seg. (i)							
01 Funções Gerais																								
01 001 Afirmação de uma Identidade Regional																								
01	001	2017/1		Pensar as Políticas e Interagir com o Território																				
01	001	2017/1	1	Seminários, Workshops e Eventos Temáticos																				
01	001	2017/1	1/1/17	Aquisição de Serviços	00	020225		O		100		02	01/2017	12/2031	2		10.761	10.761		10	10	10		10.791
01	001	2017/1	1/2/17	Deslocações e Estadas	00	020213		O		100		02	01/2017	12/2031			208.112	208.112		70.000	70.000	10		348.122
01	001	2017/1	1/3/17	Aquisição de Bens	00	020121		O		100		02	01/2017	12/2031			500	500		10	10	10		530
01	001	2017/1	1/4/17	Locação de Espaço	00	020204		O		100		02	01/2017	12/2031			8.690	8.690		10	10	10		8.720
01	001	2017/1	1/5/17	Organização de Eventos	00	020216		O		100		02	01/2017	12/2031			8.214	8.214		10	10	10		8.244
01	001	2017/1	2	Concursos Regionais Temáticos																				
01	001	2017/1	2/1/17	Aquisição de Serviços	00	020225		O		100		02	01/2017	12/2031			500	500		10	10	10		530
01	001	2017/1	2/2/17	Aquisição de Bens	00	020121		O		100		02	01/2017	12/2031			500	500		10	10	10		530
01	001	2017/1	2/3/17	Atribuição de Prémios	00	020115		O		100		02	01/2017	12/2031			10.000	10.000		10	10	10		10.030
01	001	2017/1	2/4/17	Promoção e Divulgação	00	020217		O		100		02	01/2017	12/2031			500	500		10	10	10		530
01	001	2017/1	3	Benchmarking e Boas Práticas																				
01	001	2017/1	3/1/17	Aquisição de Serviços	00	020225		O		100		02	01/2017	12/2031			1.000	1.000		10	10	10		1.030
01	001	2017/1	3/2/17	Deslocações e Estadas	00	020213		O		100		02	01/2017	12/2031			6.962	6.962		10	10	10		6.992
01	001	2017/1	3/3/17	Despesas de Representação	00	020211		O		100		02	01/2017	12/2031			3.198	3.198		10	10	10		3.228
01	001	2017/1	3/4/17	Aquisição de Bens	00	020121		O		100		02	01/2017	12/2031			1.240	1.240		10	10	10		1.270
01	001	2017/1	4	Outros Investimentos																				
01	001	2017/1	4/1/25	Aquisição de Serviços	00	020225		O		100		02	01/2025	12/2031	0		10	10		10	10	10		40
01	001	2017/1	4/2/25	Serviços de Consultoria	00	020214		O		100		02	01/2025	12/2031	0		10	10		10	10	10		40
01	001	2017/1	4/3/25	Comunicação e Divulgação	00	020217		O		100		02	01/2025	12/2031			10	10		10	10	10		40
01	001	2017/2		Comunicação e Imagem																				
01	001	2017/2	1	Comunicação e Marketing Territorial																				
01	001	2017/2	1/1/17	Serviços de Comunicação	00	020225		O		100		02	01/2017	12/2031			1.000	1.000		10	10	10		1.030
01	001	2017/2	1/2/17	Serviços Gráficos	00	020220		O		100		02	01/2017	12/2031			2.290	2.290		10	10	10		2.320
01	001	2017/2	1/3/17	Promoção e Divulgação	00	020217		O		100		02	01/2017	12/2031			14.607	14.607		10	10	10		14.637
01	001	2017/2	1/4/17	Material Promocional	00	020217		O		100		02	01/2017	12/2031			5.553	5.553		10	10	10		5.583
Totais do Programa 001:																283.657	283.657		70.190	70.190	200			424.237

Orçamento Inicial - Atividades mais Relevantes do ano 2026

(valores em euros)																								
Obj.	Prog.	Projeto		Designação	Código Classificação Orçamental	Forma de Realiz.	Fonte Financiamento (%)				Resp.	Datas (Mês/Ano)		Fases de Exec.	Realizado (a)	Despesas								Total previsto (j) = (a)+(b)+(e)+(f)+(g)+(h)+(i)
																2026			Anos seguintes					
		Total (b)=(c)+(d)	Financiam. definido (c)				Financiam. não definido (d)	2027 (e)	2028 (f)	2029 (g)		2030 (h)	2031 e seg. (i)											
01				Funções Gerais																				
01	002			Reforço da Competitividade num Território Inclusivo Su																				
01	002	2017/3		Redução de Custos de Contexto, Modernização e Eficiência Administrativa																				
01	002	2017/3	1	Central de Compras Eletrónica																				
01	002	2017/3	1/1/17	Publicações	00	020217	O		100		02	01/2017	12/2030			2.601	2.601		2.000	10	10		4.621	
01	002	2017/3	1/2/17	Consultoria e Apoio Jurídico	00	020214	O		100		02	01/2017	12/2030			2.000	2.000		2.000	10	10		4.020	
01	002	2017/3	1/3/17	Aquisição de Serviços	00	020225	O		100		02	01/2017	12/2030			3.730	3.730		2.500	10	10		6.250	
01	002	2017/3	1/4/17	Promoção e Divulgação	00	020217	O		100		02	01/2017	12/2030			514	514		500	10	10		1.034	
01	002	2017/3	1/5/17	Seminários e Outros Eventos	00	020216	O		100		02	01/2017	12/2030			2.000	2.000		2.000	10	10		4.020	
01	002	2017/3	1/6/17	Alojamento Plataforma	00	020208	O		100		02	01/2017	12/2030			6.000	6.000		6.000	10	10		12.020	
01	002	2017/3	2	Horizonte Europa STARHAUS																				
01	002	2017/3	2/1/17	External expertise and services	00	020225	O			100	02	01/2017	12/2026			9.890	9.890						9.890	
01	002	2017/3	3	DUT ECLECTIC																				
01	002	2017/3	3/1/23	Despesas com subcontratação a terceiros	00	020225	O			100	02	01/2023	12/2026			6.417	6.417						6.417	
01	002	2017/3	4	Região de Coimbra A Antecipar e Co-desenhar o Território																				
01	002	2017/3	4/1/17	Serviços de Formação	00	020220	O		100		02	01/2017	12/2028	2		150.297	150.297		119.124	56.561			325.982	
01	002	2017/3	4/2/17	Locação de Salas	00	020204	O		100		02	01/2017	12/2028			14.363	14.363		11.913	5.657			31.933	
01	002	2017/3	4/3/17	Promoção e Divulgação	00	020217	O		100		02	01/2017	12/2028	2		10	10		10	10			30	
01	002	2017/3	5	Capacitação dos Recursos Humanos																				
01	002	2017/3	5/1/17	Serviços de Formação	00	020220	O		100		02	01/2017	12/2031			25.723	25.723		10	10	10		25.753	
01	002	2017/3	5/2/17	Locação de Salas	00	020204	O		100		02	01/2017	12/2031			5.649	5.649		10	10	10		5.679	
01	002	2017/3	5/3/17	Promoção e Divulgação	00	020217	O		100		02	01/2017	12/2031			750	750		10	10	10		780	
01	002	2017/3	6	Gestão de Infrações Rodoviárias																				
01	002	2017/3	6/1/17	Serviços de Consultoria	00	020214	O		100		02	01/2017	12/2031			1.000	1.000		10	10	10		1.030	
01	002	2017/3	6/2/17	Aquisição de Serviços	00	020225	O		100		02	01/2017	12/2031			7.968	7.968		10	10	10		7.998	
01	002	2017/3	7	Regulamento Geral de Proteção de Dados																				
01	002	2017/3	7/1/17	Serviços de Consultoria	00	020214	O		100		02	01/2017	12/2031			80.639	80.639		10	10	10		80.669	
01	002	2017/3	7/2/17	Promoção e Divulgação	00	020217	O		100		02	01/2017	12/2031			10	10		10	10	10		40	
01	002	2017/3	7/3/17	Aquisição de Serviços	00	020225	O		100		02	01/2017	12/2031			10	10		10	10	10		40	
01	002	2017/3	8	Cadastro Predial Rústico Simplificado																				

Orçamento Inicial - Atividades mais Relevantes do ano 2026

																				(valores em euros)				
Obj.	Prog.	Projeto		Designação	Código Classificação Orçamental		Forma de Realiz.	Fonte Financiamento (%)				Resp.	Datas (Mês/Ano)		Fases de Exec.	Realizado	Despesas							Total previsto (j) = (a)+(b)+(e)+(f)+(g)+(h)+(i)
								2026			Anos seguintes													
								Total (b)=(c)+(d)	Financiam. definido (c)	Financiam. não definido (d)	2027 (e)		2028 (f)	2029 (g)			2030 (h)	2031 e seg. (i)						
		Ano / N°	Ação			RP	RG	UE	EM	Início	Fim	(a)												
01		Funções Gerais																						
01 002		Reforço da Competitividade num Território Inclusivo Su																						
01	002	2017/3	8/1/17	Serviços Técnicos de Registos	00	020220	O	100		02	01/2017	12/2026			1.090.781	1.090.781						1.090.781		
01	002	2017/3	9	BUPI RC - Cadastro Simplificado do Território Rústico																				
01	002	2017/3	9/1/24	Aquisição de Serviços	00	020225	O	100		02	01/2024	12/2026			21.681	21.681						21.681		
01	002	2017/3	10	Centro de Competências para a Informação GeoEspacial																				
01	002	2017/3	10/1/1	Serviços, Consultoria e Assistência Técnica	00	020225	O	100		02	01/2017	12/2026			333.461	333.461						333.461		
01	002	2017/3	10/4/1	Outras Despesas e Serviços Diversos	00	020225	O	100		02	01/2017	12/2028			5.087	5.087	3.760	1.254			10.101			
01	002	2017/3	10/5/1	Despesas com Formação	00	020220	O	100		02	01/2017	12/2026			48.941	48.941						48.941		
01	002	2017/3	10/6/1	Despesas de Investigação e Desenvolvimento	00	020225	O	100		02	01/2017	12/2026			87.104	87.104						87.104		
01	002	2017/3	10/7/1	Despesas com Promoção e Divulgação	00	020217	O	100		02	01/2017	12/2026			6.919	6.919						6.919		
01	002	2017/3	11	Cibersegurança																				
01	002	2017/3	11/1/1	Serviços Técnicos Especializados TI e Cibersegurança	00	020220	O	100		02	01/2017	12/2031			96.862	96.862	10	10	10			96.892		
01	002	2017/3	11/2/1	Promoção e Divulgação	00	020217	O	100		02	01/2017	12/2031			10	10	10	10	10			40		
01	002	2017/3	12	Territórios Inteligentes - ENTI - PGU e Verticais																				
01	002	2017/3	12/1/2	Serviços de Consultoria	00	020214	O	100		02	01/2025	12/2026			24.470	24.470						24.470		
01	002	2017/3	12/2/2	Serviços Técnicos Especializados	00	020220	O	100		02	01/2025	12/2026			282.602	282.602						282.602		
01	002	2017/3	12/3/2	Promoção e Divulgação	00	020217	O	100		02	01/2025	12/2026			92.250	92.250						92.250		
01	002	2017/3	13	ITI Territórios Inteligentes - OE 1.2 - 2030																				
01	002	2017/3	13/2/2	Promoção e Divulgação	00	020217	O	100		02	01/2025	12/2031			10	10	10	10	10			40		
01	002	2017/3	13/3/2	Aquisição de Serviços	00	020225	O	100		02	01/2025	12/2031			10	10	10	10	10			40		
01	002	2017/3	15	ITI Região de Coimbra 3.X - EO 1.2 - 2030																				
01	002	2017/3	15/1/1	Site institucional com ferramentas AI, chatbot e serviços de manutenção e suporte	00	020220	O	100		02	01/2017	12/2026	0		49.200	49.200						49.200		
01	002	2017/3	15/2/1	Licenciamento Windows Server	00	020220	O	100		02	01/2017	12/2026			39.360	39.360						39.360		
01	002	2017/3	15/6/1	Assinatura Ferramentas AI de produtividade	00	020220	O	100		02	01/2017	12/2026			147.600	147.600						147.600		
01	002	2017/3	15/12/	BIM Licenças Revit LT	00	020220	O	100		02	01/2017	12/2026			246.000	246.000						246.000		
01	002	2017/3	15/13/	Backup em cloud	00	020220	O	100		02	01/2017	12/2027			86.100	86.100	86.100				172.200			
01	002	2017/3	15/14/	Plano de Comunicação e Meios	00	020225	O	100		02	01/2017	12/2026			221.400	221.400						221.400		
01	002	2017/3	15/15/	Consultoria documental e financeira	00	020214	O	100		02	01/2017	12/2027			36.900	36.900	36.900				73.800			
01	002	2017/3	16	Outros Projetos																				

Orçamento Inicial - Atividades mais Relevantes do ano 2026

(valores em euros)																								
Obj.	Prog.	Projeto		Designação	Código Classificação Orçamental	Forma de Realiz.	Fonte Financiamento (%)				Resp.	Datas (Mês/Ano)		Fases de Exec.	Realizado (a)	Despesas								Total previsto (j) = (a)+(b)+(e)+(f)+(g)+(h)+(i)
																2026			Anos seguintes					
		Total (b)=(c)+(d)	Financiam. definido (c)				Financiam. não definido (d)	2027 (e)	2028 (f)	2029 (g)		2030 (h)	2031 e seg. (i)											
01	Funções Gerais																							
01	002	Reforço da Competitividade num Território Inclusivo Su																						
01	002	2017/3	16/1/2	Serviços de Consultoria	00	020214	O		100		02	01/2025	12/2031			10	10		10	10	10			40
01	002	2017/3	16/2/2	Promoção e Divulgação	00	020217	O		100		02	01/2025	12/2031			10	10		10	10	10			40
01	002	2017/3	16/3/2	Aquisição de Serviços	00	020225	O		100		02	01/2025	12/2031			10	10		10	10	10			40
01	002	2017/5		Promoção da Aprendizagem ao Longo da Vida e Igualdade de Oportunidades																				
01	002	2017/5	1	Rede Intermunicipal de Educação (RIE)																				
01	002	2017/5	1/1/23	Comunicação e Divulgação	00	020217	O		100		02	01/2023	12/2026			10	10							10
01	002	2017/5	1/2/23	Seminários e Outros Eventos	00	020216	O		100		02	01/2023	12/2026			10	10							10
01	002	2017/5	1/3/23	Aquisição de Serviços	00	020225	O		100		02	01/2023	12/2026			2.199	2.199							2.199
01	002	2017/5	2	Rede Intermunicipal de Bibliotecas Municipais (RIB-RC)																				
01	002	2017/5	2/1/17	Organização de Seminários	00	020216	O		100		02	01/2017	12/2026			500	500							500
01	002	2017/5	2/2/23	Aquisição de Serviços	00	020225	O		100		02	01/2023	12/2026			38.533	38.533							38.533
01	002	2017/5	2/3/17	Divulgação e Comunicação	00	020217	O		100		02	01/2017	12/2026			500	500							500
01	002	2017/5	3	Rede de Arquivos da Região de Coimbra																				
01	002	2017/5	3/1/26	Organização de Seminários	00	020216	O		100		02	01/2026	12/2026			5.000	5.000							5.000
01	002	2017/5	3/2/17	Aquisição de Serviços	00	020225	O		100		02	01/2017	12/2026			10	10							10
01	002	2017/5	3/3/26	Divulgação e Comunicação	00	020217	O		100		02	01/2026	12/2026			10	10							10
01	002	2017/5	4	Rede Social Intermunicipal																				
01	002	2017/5	4/1/17	Organização de Seminários	00	020216	O		100		02	01/2017	12/2026			10	10							10
01	002	2017/5	4/2/17	Aquisição de Serviços	00	020225	O		100		02	01/2017	12/2026			5.000	5.000							5.000
01	002	2017/5	4/3/17	Divulgação e Comunicação	00	020217	O		100		02	01/2017	12/2026			5.000	5.000							5.000
01	002	2017/5	5	FAMI2030 - Região de Coimbra, a Tua Casa																				
01	002	2017/5	5/1/25	Elaboração/Revisão PMIM e PIIM	00	020225	O		100		02	01/2025	12/2026			2.700	2.700							2.700
01	002	2017/5	5/2/25	Comunicação e Divulgação Projeto/Iniciativas	00	020217	O		100		02	01/2025	12/2027			3.830	3.830		517					4.347
01	002	2017/5	5/3/25	Implementação e Avaliação PMIM e PIIM	00	020225	O		100		02	01/2025	12/2027			32.223	32.223		4.032					36.255
01	002	2017/5	6	Cartas Desportivas 2030																				
01	002	2017/5	6/1/26	Aquisição de Serviços	00	020225	O		100		02	01/2026	12/2031			500	500		10	10	10			530
01	002	2017/5	6/2/26	Promoção e Divulgação	00	020217	O		100		02	01/2026	12/2031			500	500		10	10	10			530
01	002	2017/5	7	Conselho Local de Saúde Mental																				



Orçamento Inicial - Atividades mais Relevantes do ano 2026

(valores em euros)																								
Obj.	Prog.	Projeto		Designação	Código Classificação Orçamental	Forma de Realiz.	Fonte Financiamento (%)				Resp.	Datas (Mês/Ano)		Fases de Exec.	Realizado (a)	Despesas								Total previsto (j) = (a)+(b)+(e)+(f)+(g)+(h)+(i)
																2026			Anos seguintes					
		Ano / N°	Ação				RP	RG	UE	EM		Início	Fim			Total (b)=(c)+(d)	Financiam. definido (c)	Financiam. não definido (d)	2027 (e)	2028 (f)	2029 (g)	2030 (h)	2031 e seg. (i)	
01		Funções Gerais																						
01 002		Reforço da Competitividade num Território Inclusivo Su																						
01	002	2017/5	7/1/26	Organização de Seminários	00 020216	O	100				02	01/2026	12/2026		10	10							10	
01	002	2017/5	7/2/26	Aquisição de Serviços	00 020225	O	100				02	01/2026	12/2026		10	10							10	
01	002	2017/5	7/3/26	Divulgação e Comunicação	00 020217	O	100				02	01/2026	12/2026		10	10							10	
01	002	2017/5	9	Portugal Inovação Social - Projeto EKUI																				
01	002	2017/5	9/1/25	Comparticipação	00 040102	O	100				02	01/2025	12/2026		72.681	72.681							72.681	
01	002	2017/5	10	Portugal Inovação Social - B-link																				
01	002	2017/5	10/1/2	Comparticipação	00 040102	O	100				02	01/2026	12/2026		16.226	16.226							16.226	
01	002	2017/5	11	Cartas Sociais - 2030																				
01	002	2017/5	11/1/2	Carta Social Intermunicipal	00 020214	O	100				02	01/2026	12/2027		24.600	24.600		10					24.610	
01	002	2017/5	11/2/2	Aquisição de Serviços	00 020225	O	100				02	01/2026	12/2027		10	10		10					20	
01	002	2017/5	12	Estratégias da Saúde - 2030																				
01	002	2017/5	12/1/2	Estratégias Municipais e Estratégia Supramunicipal da Saúde	00 020214	O	100				02	01/2026	12/2026		189.744	189.744							189.744	
01	002	2017/5	12/2/2	Aquisição de Serviços	00 020225	O	100				02	01/2026	12/2026		10	10							10	
01	002	2017/5	13	Balance																				
01	002	2017/5	13/1/2	Viagens e Alojamento	00 020213	O	10 90				02	01/2025	12/2026		3.027	3.027							3.027	
01	002	2017/5	13/2/2	Promoção e Divulgação	00 020217	O	10 90				02	01/2025	12/2026		1.600	1.600							1.600	
01	002	2017/5	14	EUROPE DIRECT Região de Coimbra e de Leiria																				
01	002	2017/5	14/1/2	Promoção e Divulgação	00 020217	O	50 50				02	01/2021	12/2031		4.971	4.971		10	10	10			5.001	
01	002	2017/5	14/2/2	Aquisição de Bens	00 020121	O	50 50				02	01/2021	12/2031		15	15		10	10	10			45	
01	002	2017/5	14/3/2	Atribuição de Prémios	00 020115	O	50 50				02	01/2021	12/2031		20	20		10	10	10			50	
01	002	2017/5	14/4/2	Deslocações e Estadas	00 020213	O	50 50				02	01/2021	12/2031		20	20		10	10	10			50	
01	002	2017/5	14/5/2	Material Didático	00 020108	O	50 50				02	01/2021	12/2031		1.076	1.076		10	10	10			1.106	
01	002	2017/5	14/6/2	Aquisição de Serviços	00 020225	O	50 50				02	01/2021	12/2031		20	20		10	10	10			50	
01	002	2017/5	14/7/2	Organização de Seminários	00 020216	O	50 50				02	01/2021	12/2031		5.433	5.433		10	10	10			5.463	
01	002	2017/5	14/8/2	Seguros	00 020212	O	50 50				02	01/2021	12/2031		10	10		10	10	10			40	
01	002	2017/5	15	URBACT IV - FEMACT Cities																				
01	002	2017/5	15/1/2	Travel and Accommodation	00 020213	O	15 85				02	01/2024	12/2026		2.766	2.766							2.766	
01	002	2017/5	15/2/2	External Expertise and Services	00 020225	O	15 85				02	01/2024	12/2026		1.464	1.464							1.464	
01	002	2017/5	16	URBACT IV – Plan Einstein Academy																				

Orçamento Inicial - Atividades mais Relevantes do ano 2026

																				(valores em euros)				
Obj.	Prog.	Projeto		Designação	Código Classificação Orçamental	Forma de Realiz.	Fonte Financiamento (%)				Resp.	Datas (Mês/Ano)		Fases de Exec.	Realizado	Despesas								Total previsto (j) = (a)+(b)+(e)+(f)+(g)+(h)+(i)
																2026			Anos seguintes					
		Ano / N°	Ação				Total (b)=(c)+(d)	Financiam. definido (c)	Financiam. não definido (d)	2027 (e)		2028 (f)	2029 (g)			2030 (h)	2031 e seg. (i)							
01																								
01 002																								
Reforço da Competitividade num Território Inclusivo Su																								
01	002	2017/5	16/1/1	Travel and Accommodation	00	020213	O		15	85		02	01/2017	12/2026			5.341	5.341					5.341	
01	002	2017/5	16/2/1	External Expertise and Services	00	020225	O		15	85		02	01/2017	12/2026			35.899	35.899					35.899	
01	002	2017/5	17	Programas Intermunicipais de Promoção do Sucesso Escolar 2030																				
01	002	2017/5	17/1/2	Aquisição de Serviços Especializados	00	020225	O		100			02	05/2024	12/2027	0		1.308.640	1.308.640		30.000			1.338.640	
01	002	2017/5	17/2/2	Aquisição de Bens	00	020121	O		100			02	05/2024	12/2026	0		36.278	36.278					36.278	
01	002	2017/5	18	Aliança Azul Atlântica: Capacidades Circulares para a Economia do Mar Coimbra – Tierra del Fuego																				
01	002	2017/5	18/1/2	Aquisição de Serviços	00	020225	O		100			02	01/2025	12/2027	0		19.867	19.867		28.534			48.401	
01	002	2017/5	18/2/1	Deslocações e Estadas	00	020213	O		100			02	01/2017	12/2026			13.900	13.900					13.900	
01	002	2017/5	18/3/2	Promoção e Divulgação	00	020214	O		100			02	01/2025	12/2027	0		23.667	23.667		11.834			35.501	
01	002	2017/5	19	ERASMUS+ - Tech4Tourist Guide																				
01	002	2017/5	19/1/2	Organização de Eventos	00	020216	O		100			02	01/2025	12/2026			3.500	3.500					3.500	
01	002	2017/5	20	ACTE Cooperação Atlântica para o empreendedorismo territorial Portugal-Valle del Cauca																				
01	002	2017/5	20/1/2	Aquisição de Serviços	00	020225	O		100			02	01/2026	12/2027			58.250	58.250		20.000			78.250	
01	002	2017/5	20/2/2	Deslocações e Estadas	00	020213	O		100			02	01/2026	12/2027			4.667	4.667		9.334			14.001	
01	002	2017/5	20/3/2	Promoção e Divulgação	00	020217	O		100			02	01/2026	12/2027			18.000	18.000		9.000			27.000	
01	002	2017/5	21	IURC International Urban and Regional Cooperation																				
01	002	2017/5	21/1/2	Aquisição de Serviços	00	020225	O		100			02	01/2026	12/2027			500	500		500			1.000	
01	002	2017/5	21/2/2	Aquisição de Bens	00	020121	O		100			02	01/2026	12/2027			500	500		500			1.000	
01	002	2017/5	22	Outros Projetos																				
01	002	2017/5	22/1/2	Serviços de Consultoria	00	020214	A		100			02	05/2025	12/2026	0		10	10					10	
01	002	2017/5	22/2/2	Promoção e Divulgação	00	020217	A		100			02	05/2025	12/2026	0		10	10					10	
01	002	2017/5	22/3/2	Aquisição de Serviços	00	020225	O		100			02	05/2025	12/2026	0		10	10					10	
01	002	2017/7		Ambiente e Sustentabilidade no Uso das Infraestruturas																				
01	002	2017/7	1	Ecovia do Mondego de Prolongamento da Ecopista do Dão																				
01	002	2017/7	1/1/26	Manutenção da Obra	00	020219	A		100			02	01/2026	12/2028			5.000	5.000		10	10		5.020	
01	002	2017/7	2	Eurovelo 1 - Rota da Costa Atlântica																				
01	002	2017/7	2/1/17	Estudos e Pareceres	00	020214	A		100			02	01/2017	12/2026			3.321	3.321					3.321	

Orçamento Inicial - Atividades mais Relevantes do ano 2026

(valores em euros)																									
Obj.	Prog.	Projeto		Designação	Código Classificação Orçamental	Forma de Realiz.	Fonte Financiamento (%)				Resp.	Datas (Mês/Ano)		Fases de Exec.	Realizado (a)	Despesas									Total previsto (j) = (a)+(b)+(e)+(f)+(g)+(h)+(i)
																2026			Anos seguintes						
		Total (b)=(c)+(d)	Financiam. definido (c)				Financiam. não definido (d)	2027 (e)	2028 (f)	2029 (g)		2030 (h)	2031 e seg. (i)												
01 Funções Gerais																									
01 002		Reforço da Competitividade num Território Inclusivo Su																							
01	002	2017/7	2/5/24	Manutenção da obra	00 020219	O		100			02	01/2024	12/2028	0		5.000	5.000		10	10					5.020
01	002	2017/7	3	Ciclovia do Mondego 2030																					
01	002	2017/7	3/4/17	Promoção e Divulgação	00 020217	O		100			02	01/2017	12/2025	0		10	10		10	10	10				40
01	002	2017/7	4	Ecopista Ramal Figueira da Foz																					
01	002	2017/7	4/4/17	Promoção e Divulgação	00 020217	A		100			02	01/2017	12/2030			10	10		10	10	10				40
01	002	2017/7	5	Rede Viária Essencial - Região de Coimbra																					
01	002	2017/7	5/4/25	Aquisição de Serviços	00 020225	O		100			02	01/2025	12/2030			10	10		10	10	10				40
01	002	2017/7	6	Rede Ciclável Estruturante da Região de Coimbra																					
01	002	2017/7	6/4/17	Promoção e Divulgação	00 020217	O		100			02	01/2017	12/2030			10	10		10	10	10				40
01	002	2017/7	7	Cartas de Ren - Reserva Ecológica Nacional																					
01	002	2017/7	7/1/17	Aquisição de Serviços	00 020225	O		100			02	01/2017	12/2026			90.190	90.190								90.190
01	002	2017/7	8	Cartas Municipais de Habitação																					
01	002	2017/7	8/1/17	Aquisição de Serviços	00 020225	O		100			02	01/2017	12/2031			10	10		10	10	10				40
01	002	2017/7	9	Habitação																					
01	002	2017/7	9/1/17	Aquisição de Serviços	00 020225	O		100			02	01/2017	12/2030			10	10		10	10	10				40
01	002	2017/7	9/2/17	Promoção e Divulgação	00 020217	O		100			02	01/2017	12/2030			10	10		10	10	10				40
01	002	2017/7	10	Bolsa Nacional de Alojamento Urgente e Temporário																					
01	002	2017/7	10/1/1	Aquisição de Serviços	00 020225	O		100			02	01/2017	12/2030			10	10		10	10	10				40
01	002	2017/7	10/2/1	Promoção e Divulgação	00 020217	O		100			02	01/2017	12/2030			10	10		10	10	10				40
01	002	2017/7	11	Planos de Ação PERSU 2030																					
01	002	2017/7	11/1/1	Aquisição de Serviços	00 020225	O		100			02	01/2017	12/2027			34.783	34.783		10						34.793
01	002	2017/7	12	New European Bauhaus @ Coimbra Region																					
01	002	2017/7	12/1/2	Aquisição de Bens	00 020121	O		100			02	01/2026	12/2030			10	10		10	10	10				40
01	002	2017/7	12/2/2	Aquisição de Serviços	00 020225	O		100			02	01/2026	12/2030			10	10		10	10	10				40
01	002	2017/7	12/3/2	Estudos e Pareceres	00 020214	O		100			02	01/2026	12/2030			10	10		10	10	10				40
01	002	2017/7	12/4/2	Promoção e Divulgação	00 020214	O		100			02	01/2026	12/2030			10	10		10	10	10				40
01	002	2017/7	13	Percurso Ciclável "Ceira on Bike"																					
01	002	2017/7	13/4/1	Aquisição de Serviços	00 020225	O		100			02	01/2017	12/2030			10	10		10	10	10				40
01	002	2017/7	14	Inspecões de Rotina e Realização de Inventário de Equipamentos de Via e Obras de Arte																					

Orçamento Inicial - Atividades mais Relevantes do ano 2026

(valores em euros)																								
Obj.	Prog.	Projeto		Designação	Código Classificação Orçamental	Forma de Realiz.	Fonte Financiamento (%)				Resp.	Datas (Mês/Ano)		Fases de Exec.	Realizado	Despesas								Total previsto (j) = (a)+(b)+(e)+(f)+(g)+(h)+(i)
																2026			Anos seguintes					
		Ano / N°	Ação				Total (b)=(c)+(d)	Financiam. definido (c)	Financiam. não definido (d)	2027 (e)		2028 (f)	2029 (g)			2030 (h)	2031 e seg. (i)							
01 Funções Gerais																								
01 002		Reforço da Competitividade num Território Inclusivo Su																						
01	002	2017/7	14/1/2	Aquisição de Serviços	00 020225	O		100		02	01/2026	12/2027	0		10	10		10					20	
01	002	2017/7	14/2/2	Promoção e Divulgação	00 020217	O		100		02	05/2026	12/2027	0		10	10		10					20	
01	002	2017/7	15	Gestão de Resíduos na Região de Coimbra 2030																				
01	002	2017/7	15/1/2	Apoio Jurídico	00 020214	O		100		02	01/2025	12/2027			24.457	24.457		10					24.467	
01	002	2017/7	15/2/1	Estudo e Apoio Técnico	00 020225	O		100		02	01/2017	12/2027			10	10		10					20	
01	002	2017/7	16	FISSH - Food Industry SMEs Sustainability Support and Help																				
01	002	2017/7	16/1/1	Travel and accommodation	00 020213	O		100		02	01/2017	12/2028			3.790	3.790		3.709	1.855				9.354	
01	002	2017/7	16/2/1	External expertise and services	00 020225	O		100		02	01/2017	12/2028			24.851	24.851		18.959	9.726				53.536	
01	002	2017/7	17	EEA Grants - Gestão da Bacia do Rio Ceira																				
01	002	2017/7	17/3/1	Fiscalização, Coordenação e Segurança	00 020220	O		100		02	01/2017	12/2026			3.606	3.606							3.606	
01	002	2017/7	18	EE GRANTS - Lagoas																				
01	002	2017/7	18/4/1	Aquisição de Serviços	00 020225	O		100		02	01/2017	12/2030			10	10		10	10	10			40	
01	002	2017/7	19	Recursos Hídricos Intermunicipais																				
01	002	2017/7	19/4/1	Aquisição de Serviços	00 020225	O		100		02	01/2017	12/2030			10	10		10	10	10			40	
01	002	2017/7	20	Horizonte Europa - UTOPIZE																				
01	002	2017/7	20/1/1	Bens, Trabalhos e Serviços	00 020225	O		100		02	01/2017	12/2028			20.000	20.000		6.000	1.000				27.000	
01	002	2017/7	20/2/2	Transferências Correntes	00 040102	O		100		02	01/2025	12/2028			30.545	30.545		20.363	10.182				61.090	
01	002	2017/7	21	Proteção, Valorização e Usufruto da Natureza e Biodiversidade - 2030																				
01	002	2017/7	21/1/2	Plano de Ação	00 020214	A		100		02	01/2026	12/2030			10	10		10	10	10			40	
01	002	2017/7	21/2/2	Aquisição de Serviços	00 020225	A		100		02	01/2026	12/2030			10	10		10	10	10			40	
01	002	2017/7	21/4/2	Promoção e Divulgação	00 020217	O		100		02	01/2026	12/2030			10	10		10	10	10			40	
01	002	2017/7	22	DICORE – DImensionamento Inteligente reCOLha de Resíduos																				
01	002	2017/7	22/1/2	Custos Gerais e Administrativos	00 020225	A		100		02	01/2026	12/2030			10	10		10	10	10			40	
01	002	2017/7	22/2/2	Viagens e Estadias	00 020213	A		100		02	01/2026	12/2030			10	10		10	10	10			40	
01	002	2017/7	22/3/2	Serviços Externos	00 020225	O		100		02	01/2026	12/2030			10	10		10	10	10			40	
01	002	2017/7	23	Outros Projetos																				
01	002	2017/7	23/1/2	Serviços de Consultoria	00 020214	O		100		02	01/2026	12/2030			10	10		10	10	10			40	
01	002	2017/7	23/2/2	Promoção e Divulgação	00 020217	O		100		02	01/2026	12/2030			10	10		10	10	10			40	

Orçamento Inicial - Atividades mais Relevantes do ano 2026

(valores em euros)																									
Obj.	Prog.	Projeto		Designação	Código Classificação Orçamental	Forma de Realiz.	Fonte Financiamento (%)				Resp.	Datas (Mês/Ano)		Fases de Exec.	Realizado (a)	Despesas									Total previsto (j) = (a)+(b)+(e)+(f)+(g)+(h)+(i)
		Ano / N°	Ação				RP	RG	UE	EM		Início	Fim			2026			Anos seguintes						
																Total (b)=(c)+(d)	Financiam. definido (c)	Financiam. não definido (d)	2027 (e)	2028 (f)	2029 (g)	2030 (h)	2031 e seg. (i)		
01 Funções Gerais																									
01 002		Reforço da Competitividade num Território Inclusivo Su																							
01	002	2017/7	23/3/2	Aquisição de Bens	00 020121	O		100			02	01/2026	12/2030			10	10		10	10	10			40	
01	002	2017/7	23/4/2	Aquisição de Serviços	00 020225	O		100			02	01/2026	12/2030			10	10		10	10	10			40	
01	002	2017/8		Florestas, Recursos Naturais e Proteção Civil																					
01	002	2017/8	1	Gabinete Técnico Florestal Intermunicipal																					
01	002	2017/8	1/1/17	Aquisição de Bens	00 020121	O		100			02	01/2017	12/2030			5.008	5.008		10	10	10			5.038	
01	002	2017/8	1/2/17	Aquisição de Serviços	00 020225	O		100			02	01/2017	12/2030			24.574	24.574		10	10	10			24.604	
01	002	2017/8	1/3/17	Locação de Equipamentos	00 020206	O		100			02	01/2017	12/2030			10	10		10	10	10			40	
01	002	2017/8	1/4/17	Ações de Capacitação	00 020220	O		100			02	01/2017	12/2030			10	10		10	10	10			40	
01	002	2017/8	1/5/17	Comunicação e Divulgação	00 020217	O		100			02	01/2017	12/2030			10	10		10	10	10			40	
01	002	2017/8	2	Brigadas de Sapadores Florestais																					
01	002	2017/8	2/1/17	Ferramentas e Utensílios	00 020117	O		100			02	01/2017	12/2030			15.163	15.163		10	10	10			15.193	
01	002	2017/8	2/2/17	Locação de Equipamentos	00 020208	O		100			02	01/2017	12/2030			506	506		10	10	10			536	
01	002	2017/8	2/3/17	Aquisição de Serviços	00 020225	O		100			02	01/2017	12/2030			8.817	8.817		10	10	10			8.847	
01	002	2017/8	2/4/17	Manutenção de Equipamentos	00 020203	O		100			02	01/2017	12/2030			90.766	90.766		10	10	10			90.796	
01	002	2017/8	2/5/17	Outros Bens	00 020121	O		100			02	01/2017	12/2030			30.000	30.000		10	10	10			30.030	
01	002	2017/8	3	Sistema de Apoio à Decisão e Gestão de Emergência e Videovigilância Florestal																					
01	002	2017/8	3/2/17	Manutenção da Rede	00 020219	O		100			02	01/2017	12/2030			160.011	160.011		10	10	10			160.041	
01	002	2017/8	4	Parque de Máquinas Intermunicipal																					
01	002	2017/8	4/1/17	Ferramentas e Utensílios	00 020117	O		100			02	01/2017	12/2030			2.000	2.000		10	10	10			2.030	
01	002	2017/8	4/2/17	Aquisição de Serviços	00 020225	O		100			02	01/2017	12/2030			11.544	11.544		10	10	10			11.574	
01	002	2017/8	4/3/17	Manutenção Equipamentos	00 020203	O		100			02	01/2017	12/2030			5.918	5.918		10	10	10			5.948	
01	002	2017/8	5	Projeto Integrado da Resina Natural RN21																					
01	002	2017/8	5/1/17	Aquisição de Serviços	00 020225	O		100			02	01/2017	12/2026			30.906	30.906							30.906	
01	002	2017/8	6	Agenda Transform - Melhor Floresta																					
01	002	2017/8	6/1/17	Estudos e Consultoria	00 020214	O		100			02	01/2017	12/2026			5.117	5.117							5.117	
01	002	2017/8	6/2/17	Comunicação e Divulgação	00 020217	O		100			02	01/2017	12/2026			4.428	4.428							4.428	
01	002	2017/8	7	Agenda Transform - Logística Verde																					
01	002	2017/8	7/2/17	Aquisição de Serviços	00 020225	O		100			02	01/2017	12/2028			9.684	9.684		20.000	20.000				49.684	
01	002	2017/8	7/3/17	Serviços de Comunicação	00 020217	O		100			02	01/2017	12/2026			21.416	21.416							21.416	

Orçamento Inicial - Atividades mais Relevantes do ano 2026

																				(valores em euros)					
Obj.	Prog.	Projeto		Designação	Código Classificação Orçamental	Forma de Realiz.	Fonte Financiamento (%)				Resp.	Datas (Mês/Ano)		Fases de Exec.	Realizado (a)	Despesas									Total previsto (j) = (a)+(b)+(e)+(f)+(g)+(h)+(i)
																2026			Anos seguintes						
		Ano / N°	Ação				RP	RG	UE	EM		Início	Fim			Total (b)=(c)+(d)	Financiam. definido (c)	Financiam. não definido (d)	2027 (e)	2028 (f)	2029 (g)	2030 (h)	2031 e seg. (i)		
01		Funções Gerais																							
01 002		Reforço da Competitividade num Território Inclusivo Su																							
01	002	2017/8	8	H2020 Resist																					
01	002	2017/8	8/1/17	Aquisição de Serviços	00 020225	O		100			02	01/2017	12/2026			121.971	121.971								121.971
01	002	2017/8	8/2/17	Pareceres e Consultadoria	00 020214	O		100			02	01/2017	12/2026			100	100								100
01	002	2017/8	8/3/17	Aquisição de Bens	00 020121	O		100			02	01/2017	12/2026			1.000	1.000								1.000
01	002	2017/8	9	Prevenção e Controlo do Jacinto-de-Água																					
01	002	2017/8	9/1/17	Aquisição de Serviços	00 020225	O		100			02	01/2017	12/2027			226.205	226.205		180.000						406.205
01	002	2017/8	9/2/17	Aquisição de Bens	00 020121	O		100			02	01/2017	12/2026			1.000	1.000								1.000
01	002	2017/8	9/3/17	Ferramentas e Utensílios	00 020117	O		100			02	01/2017	12/2026			1.000	1.000								1.000
01	002	2017/8	9/4/17	Manutenção de Equipamentos	00 020203	O		100			02	01/2017	12/2027			18.526	18.526		5.000						23.526
01	002	2017/8	10	FIREPOCTEP +																					
01	002	2017/8	10/1/2	Aquisição de Serviços	00 020225	A		100			02	01/2024	12/2026			20.151	20.151								20.151
01	002	2017/8	10/2/2	Aluguer de Equipamento	00 020208	A		100			02	01/2024	12/2026			35.000	35.000								35.000
01	002	2017/8	11	Condomínio Verde 2.0																					
01	002	2017/8	11/1/1	Aquisição de Serviços	00 020225	O		100			02	01/2017	12/2026			151.303	151.303								151.303
01	002	2017/8	11/2/1	Serviços de Consultoria	00 020214	O		100			02	01/2017	12/2026			4.920	4.920								4.920
01	002	2017/8	11/3/1	Comunicação e Divulgação	00 020217	O		100			02	01/2017	12/2026			5.708	5.708								5.708
01	002	2017/8	12	ITI Proteção Civil - Reforço de Meios e Recursos da CIM RC																					
01	002	2017/8	12/1/2	Equipamentos de Proteção Individual	00 020107	O		100			02	06/2024	12/2026	0		589.340	589.340								589.340
01	002	2017/8	12/5/2	Promoção e Divulgação	00 020217	O		100			02	06/2024	12/2026	0		45.000	45.000								45.000
01	002	2017/8	12/6/2	Revisão Plano Intermunicipal Gestão de Riscos	00 020214	O		100			02	07/2024	12/2027			15.000	15.000		15.000						30.000
01	002	2017/8	12/7/2	Revisão Plano Intermunicipal de Adaptação às Alterações Climáticas	00 020214	O		100			02	06/2024	12/2027	0		50.000	50.000		25.000						75.000
01	002	2017/8	12/8/2	Aquisição de Serviços	00 020225	O		100			02	07/2024	12/2026	0		5.572	5.572								5.572
01	002	2017/8	12/11/	Transferências Correntes	00 040102	O		100			02	01/2017	12/2026			50.000	50.000								50.000
01	002	2017/8	14	Projeto Life																					
01	002	2017/8	14/1/1	Aquisição de Serviços	00 020225	O		100			02	01/2017	12/2027			10	10		10						20
01	002	2017/8	14/2/1	Consultoria e Pareceres	00 020214	O		100			02	01/2017	12/2027			4.734	4.734		10						4.744
01	002	2017/8	14/3/1	Aquisição de Bens	00 020121	O		100			02	01/2017	12/2027			10	10		10						20
01	002	2017/8	14/4/1	Promoção e Divulgação	00 020217	O		100			02	01/2017	12/2027			10	10		10						20

Orçamento Inicial - Atividades mais Relevantes do ano 2026

(valores em euros)																								
Obj.	Prog.	Projeto		Designação	Código Classificação Orçamental	Forma de Realiz.	Fonte Financiamento (%)				Resp.	Datas (Mês/Ano)		Fases de Exec.	Realizado (a)	Despesas								Total previsto (j) = (a)+(b)+(e)+(f)+(g)+(h)+(i)
																2026			Anos seguintes					
		Total (b)=(c)+(d)	Financiam. definido (c)				Financiam. não definido (d)	2027 (e)	2028 (f)	2029 (g)		2030 (h)	2031 e seg. (i)											
01 Funções Gerais																								
01 002		Reforço da Competitividade num Território Inclusivo Su																						
01	002	2017/8	14/5/1	Locação de Equipamentos	00 020208	O		100		02	01/2017	12/2027			10	10		10					20	
01	002	2017/8	15	Projeto Horizonte																				
01	002	2017/8	15/1/1	Aquisição de Serviços	00 020225	O		100		02	01/2017	12/2027			10	10		10					20	
01	002	2017/8	15/2/1	Ações de Capacitação	00 020220	O		100		02	01/2017	12/2027			10	10		10					20	
01	002	2017/8	15/3/1	Aquisição de Bens	00 020121	O		100		02	01/2017	12/2027			10	10		10					20	
01	002	2017/8	15/4/1	Comunicação e Divulgação	00 020217	O		100		02	01/2017	12/2027			10	10		10					20	
01	002	2017/8	15/5/1	Locação de Equipamentos	00 020208	O		100		02	01/2017	12/2027			10	10		10					20	
01	002	2017/8	16	DALIA LIFE4LAMPREY																				
01	002	2017/8	16/1/1	Aquisição de Serviços e Viagens	00 020225	O		100		02	01/2017	12/2026			30.508	30.508							30.508	
01	002	2017/8	16/3/1	Aquisição de Lampreias	00 020121	O		100		02	01/2017	12/2026			18.780	18.780							18.780	
01	002	2017/8	16/4/1	Promoção e Divulgação	00 020217	O		100		02	01/2017	12/2026			6.150	6.150							6.150	
01	002	2017/8	17	Digital Twin - Forest Sphere																				
01	002	2017/8	17/1/2	Aquisição de Serviços	00 020225	O		100		02	01/2025	12/2026	0		34.500	34.500							34.500	
01	002	2017/8	17/4/2	Promoção e Divulgação	00 020217	O		100		02	01/2025	12/2026	0		2.000	2.000							2.000	
01	002	2017/8	18	FIREPOCTEP AVANZA																				
01	002	2017/8	18/1/1	Aquisição de Bens	00 020121	O		100		02	01/2017	12/2029			10	10		10	10	10			40	
01	002	2017/8	18/2/1	Aquisição de Serviços	00 020225	O		100		02	01/2017	12/2029			10	10		10	10	10			40	
01	002	2017/8	18/3/1	Locação de Equipamentos	00 020208	O		100		02	01/2017	12/2029			10	10		10	10	10			40	
01	002	2017/8	18/4/1	Ações de Capacitação	00 020220	O		100		02	01/2017	12/2029			10	10		10	10	10			40	
01	002	2017/8	18/5/1	Comunicação e Divulgação	00 020217	O		100		02	01/2017	12/2029			10	10		10	10	10			40	
01	002	2017/8	19	SCOP-RC - Sensibilização e Comunicação de Proximidade na Região de Coimbra																				
01	002	2017/8	19/1/2	Aquisição de Serviços	00 020225	O		100		02	01/2026	12/2026			54.815	54.815							54.815	
01	002	2017/8	19/2/2	Aquisição de Bens	00 020121	O		100		02	01/2026	12/2026			10.000	10.000							10.000	
01	002	2017/8	19/3/2	Comunicação e Divulgação	00 020217	O		100		02	01/2026	12/2026			20.000	20.000							20.000	
01	002	2017/8	20	Protocolo EOSSAT- CIM RC (InCubed)																				
01	002	2017/8	20/1/2	Aquisição de Serviços	00 020225	O		100		02	01/2026	12/2026			30.000	30.000							30.000	
01	002	2017/8	20/2/2	Aquisição de Bens	00 020121	O		100		02	01/2026	12/2026			5.000	5.000							5.000	
01	002	2017/8	20/3/2	Comunicação e Divulgação	00 020217	O		100		02	01/2026	12/2026			20.000	20.000							20.000	
01	002	2017/8	21	LudBye																				

Orçamento Inicial - Atividades mais Relevantes do ano 2026

																				(valores em euros)				
Obj.	Prog.	Projeto		Designação	Código Classificação Orçamental	Forma de Realiz.	Fonte Financiamento (%)				Resp.	Datas (Mês/Ano)		Fases de Exec.	Realizado (a)	Despesas								Total previsto (j) = (a)+(b)+(e)+(f)+(g)+(h)+(i)
																2026			Anos seguintes					
		Ano / N°	Ação				Total (b)=(c)+(d)	Financiam. definido (c)	Financiam. não definido (d)	2027 (e)		2028 (f)	2029 (g)			2030 (h)	2031 e seg. (i)							
01 Funções Gerais																								
01 002		Reforço da Competitividade num Território Inclusivo Su																						
01	002	2017/8	21/1/2	External Services	00 020225	O	100				02	01/2026	12/2026		41.979	41.979					41.979			
01	002	2017/8	21/3/2	Meetings & Workshops	00 020216	O	100				02	01/2026	12/2026		800	800					800			
01	002	2017/8	22	PDR - Instalação de Mosaicos de Parcelas de Gestão de Combustíveis																				
01	002	2017/8	22/1/2	Aquisição de Serviços	00 020225	O	100				02	01/2025	12/2026		10	10					10			
01	002	2017/8	22/2/2	Consultoria e Pareceres	00 020214	O	100				02	01/2025	12/2026		10	10					10			
01	002	2017/8	23	Outros Projetos																				
01	002	2017/8	23/1/2	Serviços de Consultoria	00 020214	O	100				02	01/2026	12/2028		10	10	10	10			30			
01	002	2017/8	23/2/2	Promoção e Divulgação	00 020214	O	100				02	01/2026	12/2028		10	10	10	10			30			
01	002	2017/8	23/3/2	Aquisição de Serviços	00 020225	O	100				02	01/2026	12/2028		10	10	10	10			30			
01	002	2017/9		Mobilidade, Transportes e Equipamentos																				
01	002	2017/9	1	Rede de Serviço Público de Transportes de Passageiros																				
01	002	2017/9	1/1/17	Concessão Transporte Passageiros	00 020225	O	100				02	01/2017	12/2031		12.583.149	12.583.149	10.632.010	10.860.392	11.089.436	11.319.453	11.549.558	68.033.998		
01	002	2017/9	1/2/17	Serviços de Consultoria	00 020214	O	100				02	01/2017	12/2027		62.590	62.590	25.886					88.476		
01	002	2017/9	1/4/26	Promoção e Divukgação	00 020217	O	100				02	01/2026	12/2031		2.500	2.500	10	10	10			2.530		
01	002	2017/9	1/5/26	Circuito de Comunicações - paragens autocarros	00 020209	O	100				02	01/2026	12/2031		4.074	4.074	10	10	10			4.104		
01	002	2017/9	2	Transporte Flexível a Pedido																				
01	002	2017/9	2/1/17	Regulamento Intermunicipal	00 020225	O	100				02	01/2017	12/2031		348.165	348.165	10	10	10			348.195		
01	002	2017/9	2/2/25	Divulgação das Rotas Intermunicipais	00 020217	O	100				02	01/2025	12/2031		3.690	3.690	10	10	10			3.720		
01	002	2017/9	2/3/17	Upgrade à Plataforma de Gestão Operacional	00 020225	O	100				02	01/2017	12/2031		148.335	148.335	10	10	10			148.365		
01	002	2017/9	2/4/17	Prestação de Serviços Operador Central de Reservas	00 020225	O	100				02	01/2017	12/2031		23.464	23.464	10	10	10			23.494		
01	002	2017/9	2/5/26	Serviço gateway SMS plataforma AMA	00 020209	O	100				02	01/2026	12/2031		480	480	10	10	10			510		
01	002	2017/9	2/6/17	Serviços dados para terminais operadores	00 020209	O	100				02	01/2017	12/2031		3.500	3.500	10	10	10			3.530		
01	002	2017/9	2/7/26	Serviço número verde - Central de Reservas	00 020209	O	100				02	01/2026	12/2031		2.985	2.985	10	10	10			3.015		
01	002	2017/9	3	Sistema Intermodal da Região de Coimbra																				
01	002	2017/9	3/1/24	Participação AGIT	00 090702	O	100				02	06/2024	12/2027	0	55.461	55.461	47.795					103.256		
01	002	2017/9	3/2/17	Assessoria Jurídica na Implementação do RJSPTP/AGIT	00 020214	O	100				02	01/2017	12/2026		44.997	44.997					44.997			
01	002	2017/9	3/3/17	Serviços de Consultoria	00 020214	O	100				02	01/2017	12/2026		40.750	40.750					40.750			
01	002	2017/9	3/4/17	Publicidade e Divulgação	00 020217	O	100				02	01/2017	12/2026		10	10					10			



Orçamento Inicial - Atividades mais Relevantes do ano 2026

(valores em euros)																									
Obj.	Prog.	Projeto		Designação	Código Classificação Orçamental	Forma de Realiz.	Fonte Financiamento (%)				Resp.	Datas (Mês/Ano)		Fases de Exec.	Realizado (a)	Despesas									Total previsto (j) = (a)+(b)+(e)+(f)+(g)+(h)+(i)
																2026			Anos seguintes						
		Ano / N°	Ação				RP	RG	UE	EM		Início	Fim			Total (b)=(c)+(d)	Financiam. definido (c)	Financiam. não definido (d)	2027 (e)	2028 (f)	2029 (g)	2030 (h)	2031 e seg. (i)		
01 Funções Gerais																									
01 002 Reforço da Competitividade num Território Inclusivo Su																									
01	002	2017/9	3/5/17	Suporte de Gestão à Plataforma	00	020219	O			100		02	01/2017	12/2026			16.683	16.683							16.683
01	002	2017/9	4	Expansão do Sistema de Mobilidade do Mondego																					
01	002	2017/9	4/2/17	Aquisição de Serviços	00	020225	O			100		02	01/2017	12/2029			10	10		10	10	10			40
01	002	2017/9	5	Programas de Apoio no âmbito dos Transportes Públicos																					
01	002	2017/9	5/1/17	Comunicação e Divulgação	00	020217	O			100		02	01/2017	12/2030			10	10		10	10	10			40
01	002	2017/9	5/2/24	Incentiva + TP	00	040102	O			100		02	01/2024	12/2030	0		129.883	129.883		10	10	10			129.913
01	002	2017/9	6	Plano Ferroviário para a Região de Coimbra																					
01	002	2017/9	6/1/17	Serviços de Consultoria	00	020214	O			100		02	01/2017	12/2026			35.803	35.803							35.803
01	002	2017/9	6/2/17	Comunicação e Divulgação	00	020217	O			100		02	01/2017	12/2026			10	10							10
01	002	2017/9	6/3/17	Outros Serviços	00	020225	O			100		02	01/2017	12/2026			10	10							10
01	002	2017/9	7	PMUS - Planos de Mobilidade Urbana Sustentável																					
01	002	2017/9	7/1/17	Consultoria - Apoio ao Desenvolvimento dos Planos de Mobilidade	00	020214	O			100		02	01/2017	12/2029			59.911	59.911		10	10	10			59.941
01	002	2017/9	7/2/17	Comunicação e Divulgação	00	020217	O			100		02	01/2017	12/2029			20	20		10	10	10			50
01	002	2017/9	7/3/17	Aquisição de Bens	00	020121	O			100		02	01/2017	12/2029			20	20		10	10	10			50
01	002	2017/9	8	EMBRACER - interConnecting MoBility acRoss europeAn CitiEs and subuRbs																					
01	002	2017/9	8/1/17	External expertise and services	00	020225	O			20	80	02	01/2017	12/2027			3.026	3.026		776					3.802
01	002	2017/9	9	Sistema Intermunicipal de Bicicletas para uso público																					
01	002	2017/9	9/1/24	Serviços de Consultoria	00	020214	O			100		02	06/2024	12/2027	0		10	10		10					20
01	002	2017/9	9/2/24	Aquisição de Serviços	00	020225	O			100		02	06/2024	12/2027	0		10	10		10					20
01	002	2017/9	9/3/24	Publicidade e Divulgação	00	020217	O			100		02	06/2024	12/2027	0		10	10		10					20
01	002	2017/9	10	Novo Regime Jurídico Táxis																					
01	002	2017/9	10/1/1	Serviços para elaboração de regulamento	00	020214	O			100		02	01/2017	12/2030			49.200	49.200		10	10	10			49.230
01	002	2017/9	10/2/1	Outros Serviços	00	020225	O			100		02	01/2017	12/2030			10	10		10	10	10			40
01	002	2017/9	11	Urbact Sitflexi Transfer Network																					
01	002	2017/9	11/1/2	Despesas gerais e administrativas	00	020225	O			100		02	01/2026	12/2028			4.842	4.842		3.979	1.526				10.347
01	002	2017/9	11/2/2	Viagens e Estadias	00	020213	O			100		02	01/2026	12/2028			7.479	7.479		12.050	4.100				23.629
01	002	2017/9	11/3/2	Serviços externos e peritos técnicos	00	020225	O			100		02	01/2026	12/2028			10.469	10.469		31.550	18.600				60.619
01	002	2017/9	12	Outros Projetos																					

Orçamento Inicial - Atividades mais Relevantes do ano 2026

(valores em euros)																								
Obj.	Prog.	Projeto		Designação	Código Classificação Orçamental	Forma de Realiz.	Fonte Financiamento (%)				Resp.	Datas (Mês/Ano)		Fases de Exec.	Realizado (a)	Despesas								Total previsto (j) = (a)+(b)+(e)+(f)+(g)+(h)+(i)
		Ano / N°	Ação				RP	RG	UE	EM		Início	Fim			2026			Anos seguintes					
																Total (b)=(c)+(d)	Financiam. definido (c)	Financiam. não definido (d)	2027 (e)	2028 (f)	2029 (g)	2030 (h)	2031 e seg. (i)	
01 Funções Gerais																								
01 002		Reforço da Competitividade num Território Inclusivo Su																						
01	002	2017/9	12/1/1	Serviços de Consultoria	00	020214	O		100		02	01/2017	12/2031			10	10		10	10	10			40
01	002	2017/9	12/2/1	Aquisição de Serviços	00	020225	O		100		02	01/2017	12/2031			10	10		10	10	10			40
01	002	2017/9	12/3/1	Promoção e Divulgação	00	020217	O		100		02	01/2017	12/2031			10	10		10	10	10			40
01 002 2025/1 Transição Energética																								
01	002	2025/1	1	Energia de Âmbito Territorial																				
01	002	2025/1	1/1/25	Aquisição de Bens	00	020121	O		100		02	01/2025	12/2027			10	10		10					20
01	002	2025/1	1/2/25	Aquisição de Serviços	00	020225	O		100		02	01/2025	12/2027			10	10		10					20
01	002	2025/1	1/3/25	Estudos e Pareceres	00	020214	O		100		02	01/2025	12/2027			23.626	23.626		10					23.636
01	002	2025/1	1/4/25	Promoção e Divulgação	00	020217	O		100		02	01/2025	12/2027			10	10		10					20
01 002 2025/1 2 Comunidades de Energia Renovável																								
01	002	2025/1	2/1/25	Serviços de Consultoria	00	020214	O		100		02	01/2025	12/2027			20.121	20.121		10					20.131
01	002	2025/1	2/2/25	Aquisição de Serviços	00	020225	O		100		02	01/2025	12/2027			10	10		10					20
01 002 2025/1 3 C-REST: Região de Coimbra rumo à transição energética sustentável - Programa Elena																								
01	002	2025/1	3/1/25	Aquisição de Serviços	00	020225	O		100		02	01/2025	12/2027			193.783	193.783		285.887					479.670
01	002	2025/1	3/2/25	Serviços de Comunicação	00	020217	O		100		02	01/2025	12/2027			20.000	20.000		40.000					60.000
01 002 2025/1 4 RESONANCE - Smart Poles as driver Of green And energy efficient communities																								
01	002	2025/1	4/1/25	External expertise and services	00	020225	O		100		02	01/2025	12/2029			38.649	38.649		20.268	20.389	10.263			89.569
01 002 2025/1 5 Outros Projetos																								
01	002	2025/1	5/1/25	Aquisição de Serviços	00	020225	A		100		02	04/2025	12/2031	0		10	10		10	10	10			40
01	002	2025/1	5/2/25	Serviços de Consultoria	00	020214	A		100		02	04/2025	12/2031	0		10	10		10	10	10			40
01	002	2025/1	5/3/25	Promoção e Divulgação	00	020217	A		100		02	03/2025	12/2031	0		10	10		10	10	10			40
Totais do Programa 002:																21.416.464	21.416.464		11.782.530	11.012.292	11.100.689	11.319.453	11.549.558	78.180.986
01 003 Promoção Turística e Cultural do Território, Captaç																								
01 003 2022/1 Turismo																								
01 003 2022/1 1 Promoção Integrada dos Produtos Turísticos 2030																								
01	003	2022/1	1/1/25	Deslocações, Estadas e Serviços de Transporte	00	020213	O		100		02	01/2025	12/2027			54.972	54.972		43.817					98.789
01	003	2022/1	1/2/22	Estudos, pareceres, diagnósticos, consultorias, auditorias e processos de certificação	00	020214	O		100		02	01/2022	12/2027			84.958	84.958		131.653					216.611
01	003	2022/1	1/3/22	Feiras, Exposições e Seminários	00	020216	O		100		02	01/2022	12/2027			303.640	303.640		219.268					522.908

Orçamento Inicial - Atividades mais Relevantes do ano 2026

																						(valores em euros)			
Obj.	Prog.	Projeto		Designação	Código Classificação Orçamental	Forma de Realiz.	Fonte Financiamento (%)				Resp.	Datas (Mês/Ano)		Fases de Exec.	Realizado	Despesas									Total previsto (j) = (a)+(b)+(e)+(f)+(g)+(h)+(i)
																2026			Anos seguintes						
		Ano / N°	Ação				RP	RG	UE	EM		Início	Fim			(b)=(c)+(d)	Financiam. definido (c)	Financiam. não definido (d)	2027 (e)	2028 (f)	2029 (g)	2030 (h)	2031 e seg. (i)		
01 Funções Gerais																									
01 003		Promoção Turística e Cultural do Território, Captaç																							
01	003	2022/1	1/4/22	Alugueres	00 020208	O		100		02	01/2022	12/2027			76.474	76.474		67.046						143.520	
01	003	2022/1	1/5/22	Desenvolvimento de Plataforma, adesão a plataformas e custos de presença na WEB	00 020220	O		100		02	01/2022	12/2022			117.628	117.628		62.823						180.451	
01	003	2022/1	1/7/25	Campanhas, Planos de Marketing, publicidade e divulgação	00 020217	O		100		02	01/2025	12/2027			134.439	134.439		174.867						309.306	
01	003	2022/1	1/8/25	Promoção de concursos e prémios	00 020217	O		100		02	01/2025	12/2027			24.145	24.145		14.356						38.501	
01	003	2022/1	1/9/25	Assessoria de imprensa e relações públicas	00 020225	O		100		02	01/2025	12/2027			47.999	47.999		5.623						53.622	
01	003	2022/1	1/10/2	Honorários	00 020225	O		100		02	01/2025	12/2027			27.208	27.208		5.293						32.501	
01	003	2022/1	1/11/2	Concepção de marcas e coleções	00 020225	O		100		02	01/2025	12/2027			49.000	49.000		33.897						82.897	
01	003	2022/1	1/12/2	Implementação de ações de sensibilização	00 020225	O		100		02	01/2025	12/2027			18.576	18.576		19.740						38.316	
01	003	2022/1	1/13/2	Aquisição de serviços	00 020225	O		100		02	01/2025	12/2027			321.004	321.004		374.000						695.004	
01	003	2022/1	2	Coimbra Região Gastronómica																					
01	003	2022/1	2/1/25	Storytelling	00 020214	O		100		02	01/2025	12/2027			40.000	40.000		20.000						60.000	
01	003	2022/1	2/2/25	Qualificação de eventos - Selo "Taste Show Coimbra Region"	00 020225	O		100		02	01/2025	12/2027			20.000	20.000		10.000						30.000	
01	003	2022/1	2/3/25	Sustentabilidade & Satakeholders - Selo "+Sustainable Taste Coimbra Region"	00 020225	O		100		02	01/2025	12/2027			15.000	15.000		5.000						20.000	
01	003	2022/1	2/4/25	Desenvolvimento e implementação da estratégia de comunicação	00 020225	O		100		02	01/2025	12/2027			160.000	160.000		50.000						210.000	
01	003	2022/1	2/5/25	Food Truck "Taste Coimbra Region"	00 020225	O		100		02	01/2025	12/2027			60.000	60.000		10.000						70.000	
01	003	2022/1	3	Estradas com História: EN16 e EN17																					
01	003	2022/1	3/1/25	Dinamização de workshops e sessões coletivas de capacitação	00 020225	O		100		02	01/2025	12/2027			4.152	4.152		1.384						5.536	
01	003	2022/1	3/2/25	Capacitação Individual dos agentes	00 020225	O		100		02	01/2025	12/2027			24.280	24.280		34.760						59.040	
01	003	2022/1	3/3/25	Certificação da Rota N16 e N17	00 020225	O		100		02	01/2025	12/2027			23.819	23.819		34.607						58.426	
01	003	2022/1	3/5/25	Serviços Especializados à realização de pré-teste à rota	00 020225	O		100		02	01/2025	12/2027						2.000						2.000	
01	003	2022/1	3/6/25	Edição e Produção de Material Promocional e Merchandising	00 020217	O		100		02	01/2025	12/2027						2.000						2.000	
01	003	2022/1	4	Interreg Europe - Tourism4SDG																					
01	003	2022/1	4/1/25	External expertise and services	00 020214	O		100		02	03/2025	12/2028			52.442	52.442		36.842	19.526					108.810	
01	003	2022/1	5	Coimbra ST LLM / SHIFT Coimbra																					
01	003	2022/1	5/1/24	External expertise and services	00 020225	A		100		02	01/2024	12/2028			153.187	153.187		72.916	56.722					282.825	
01	003	2022/1	6	Craft Tour na Região de Coimbra																					

Orçamento Inicial - Atividades mais Relevantes do ano 2026

(valores em euros)																												
Obj.	Prog.	Projeto		Designação	Código Classificação Orçamental	Forma de Realiz.	Fonte Financiamento (%)				Resp.	Datas (Mês/Ano)		Fases de Exec.	Realizado (a)	Despesas								Total previsto (j) = (a)+(b)+(e)+(f)+(g)+(h)+(i)				
																2026			Anos seguintes									
		Total (b)=(c)+(d)	Financiam. definido (c)				Financiam. não definido (d)	2027 (e)	2028 (f)	2029 (g)		2030 (h)	2031 e seg. (i)															
01 Funções Gerais																												
01	003	Promoção Turística e Cultural do Território, Captaç																										
01	003	2022/1	6/1/25	Plataforma online com visitas virtuais interativas de promoção do artesanato	00	020225	O		100			02	01/2025	12/2027		60.000	60.000		35.000			95.000						
01	003	2022/1	6/4/25	Comunicação e Promoção	00	020217	O		100			02	01/2025	12/2027		40.000	40.000		20.000			60.000						
01	003	2022/1	7	Contadores Linha Crescer																								
01	003	2022/1	7/1/26	Estudos, Projetos e Assistência Técnica	00	020214	O		100			02	01/2026	12/2028		10	10		10	10		30						
01	003	2022/1	7/7/26	Suportes informativos de comunicação	00	020217	O		100			02	01/2026	12/2028		10	10		10	10		30						
01	003	2022/1	7/8/26	Ações de capacitação e qualificação	00	020220	O		100			02	01/2026	12/2028		10	10		10	10		30						
01	003	2022/1	7/9/26	Ações de Marketing	00	020217	O		100			02	01/2026	12/2028		10	10		10	10		30						
01	003	2022/1	7/10/2	Certificações na área da qualidade, sustentabilidade e acessibilidade	00	020220	O		100			02	01/2026	12/2028		10	10		10	10		30						
01	003	2022/1	8	Rota Literária da Região de Coimbra																								
01	003	2022/1	8/1/24	Mapeamento e Storylling	00	020214	A		100			02	01/2024	12/2028		10	10		10	10		30						
01	003	2022/1	8/2/24	Rota Digital	00	020225	A		100			02	01/2024	12/2028		10	10		10	10		30						
01	003	2022/1	8/3/22	Experiências Turísticas de Imersão	00	020225	A		100			02	01/2022	12/2028		10	10		10	10		30						
01	003	2022/1	8/4/22	Promoção do Conhecimento	00	020225	O		100			02	01/2022	12/2028		10	10		10	10		30						
01	003	2022/1	8/5/22	Desenvolvimento e implementação da estratégia de comunicação	00	020225	O		100			02	01/2022	12/2028		10	10		10	10		30						
01	003	2022/1	9	Valorização e Qualificação dos Miradouros do Penedo da Carvoeira																								
01	003	2022/1	9/6/26	Comunicação e Publicidade	00	020217	O		100			02	04/2026	12/2027	0	4.920	4.920		19.680			24.600						
01	003	2022/1	10	POVERE Queijo																								
01	003	2022/1	10/1/2	Rota Turística e Gastronómica - Modelo de Governação	00	020214	A		100			02	01/2026	12/2027	0	3.600	3.600		5.828			9.428						
01	003	2022/1	10/2/2	Rota Turística e Gastronómica - Estruturação	00	020214	A		100			02	01/2026	12/2027	0	5.800	5.800		9.628			15.428						
01	003	2022/1	10/3/2	Rota Turística e Gastronómica - Ações de Capacitação	00	020220	A		100			02	01/2026	12/2027	0	6.000	6.000		6.857			12.857						
01	003	2022/1	10/4/2	Rota Turística e Gastronómica - Ativação, Comunicação e Animação	00	020217	A		100			02	01/2026	12/2027	0	13.770	13.770		20.187			33.957						
01	003	2022/1	10/5/2	PROVE Vinho & Queijo	00	020225	A		100			02	01/2022	12/2027	0	10.500	10.500		4.500			15.000						
01	003	2022/1	11	PROVERE Explore: iNature & Center Geoparks 2030																								
01	003	2022/1	11/1/2	Geoparque Atlântico +Valorização / Qualificação do Cabo Mondego, Livraria do Mondego e Outros	00	020225	O		100			02	01/2022	12/2026		58.039	58.039		40.000			98.039						
01	003	2022/1	12	PROVERE Náutica do Centro de Portugal																								
01	003	2022/1	12/1/2	Aquisição de Serviços	00	020225	O		100			02	01/2022	12/2026		10	10					10						

Orçamento Inicial - Atividades mais Relevantes do ano 2026

(valores em euros)																									
Obj.	Prog.	Projeto		Designação	Código Classificação Orçamental		Forma de Realiz.	Fonte Financiamento (%)				Resp.	Datas (Mês/Ano)		Fases de Exec.	Realizado (a)	Despesas								Total previsto (j) = (a)+(b)+(e)+(f)+(g)+(h)+(i)
																	2026			Anos seguintes					
		Total (b)=(c)+(d)	Financiam. definido (c)					Financiam. não definido (d)	2027 (e)	2028 (f)	2029 (g)		2030 (h)	2031 e seg. (i)											
01		Funções Gerais																							
01	003	Promoção Turística e Cultural do Território, Captaç																							
01	003	2022/1	12/2/2	Promoção e Divulgação	00	020217	O		100		02	01/2022	12/2026			10	10							10	
01	003	2022/1	13	Valorização do Património Natural 2030																					
01	003	2022/1	13/1/2	Aquisição de Serviços	00	020225	O		100		02	01/2022	12/2028			10	10		10	10				30	
01	003	2022/1	13/2/2	Promoção e Divulgação	00	020217	O		100		02	01/2022	12/2028			10	10		10	10				30	
01	003	2022/1	14	Ações Coletivas de Internacionalização Compete 2030																					
01	003	2022/1	14/1/2	Criação, registo e lançamento de marcas	00	020225	O		100		02	01/2022	12/2029			10	10		10	10	10			40	
01	003	2022/1	14/2/2	Estudos, pesquisas e diagnósticos, assistência técnica e consultoria	00	020214	O		100		02	01/2022	12/2029			10	10		10	10	10			40	
01	003	2022/1	14/3/2	Promoção e Divulgação	00	020217	O		100		02	01/2022	12/2029			10	10		10	10	10			40	
01	003	2022/1	14/4/2	Aluguer de Espaços e Equipamentos	00	020208	O		100		02	01/2022	12/2029			10	10		10	10	10			40	
01	003	2022/1	14/5/2	Ações de sensibilização	00	020220	O		100		02	01/2022	12/2029			10	10		10	10	10			40	
01	003	2022/1	14/6/2	Aquisição de Conteúdos e informação especializada	00	020225	O		100		02	01/2022	12/2029			10	10		10	10	10			40	
01	003	2022/1	14/7/2	Deslocações e estadas	00	020213	O		100		02	01/2022	12/2029			10	10		10	10	10			40	
01	003	2022/1	14/8/2	Outros Serviços	00	020225	O		100		02	01/2022	12/2029			10	10		10	10	10			40	
01	003	2022/1	15	Outros Projetos																					
01	003	2022/1	15/1/2	Serviços de Consultoria	00	020214	O		100		02	01/2026	12/2030			10	10		10	10	10			40	
01	003	2022/1	15/2/2	Aquisição de Serviços	00	020225	O		100		02	01/2026	12/2030			10	10		10	10	10			40	
01	003	2022/1	15/3/2	Promoção e Divulgação	00	020217	O		100		02	01/2022	12/2030			10	10		10	10	10			40	
01	003	2022/1	15/4/2	Aquisição de Bens	00	020121	O		100		02	01/2022	12/2030			10	10		10	10	10			40	
01	003	2022/2		Cultura																					
01	003	2022/2	1	MATE Festival Europe																					
01	003	2022/2	1/1/22	Aquisição de Serviços	00	020225	O		100		02	01/2022	12/2027			10	10		10					20	
01	003	2022/2	2	Nós 19 o Som de Todos!																					
01	003	2022/2	2/1/25	Promoção da inclusão social e cultural	00	020225	O		100		02	01/2025	12/2026			47.129	47.129							47.129	
01	003	2022/2	5	Outros Projetos																					
01	003	2022/2	5/1/26	Trabalhos Especializados	00	020220	O		100		02	01/2026	12/2029			1.000	1.000		10	10	10			1.030	
01	003	2022/2	5/2/26	Publicidade e Divulgação	00	020217	O		100		02	01/2026	12/2029			1.000	1.000		10	10	10			1.030	
01	003	2022/2	5/3/26	Aquisição de Serviços	00	020225	O		100		02	01/2026	12/2029			2.000	2.000		10	10	10			2.030	
01	003	2022/3		Captação e Apoio ao Investimento																					

Orçamento Inicial - Atividades mais Relevantes do ano 2026

(valores em euros)																									
Obj.	Prog.	Projeto		Designação	Código Classificação Orçamental	Forma de Realiz.	Fonte Financiamento (%)				Resp.	Datas (Mês/Ano)		Fases de Exec.	Realizado (a)	Despesas								Total previsto (j) = (a)+(b)+(e)+(f)+(g)+(h)+(i)	
																2026			Anos seguintes						
		Ano / N°	Ação				RP	RG	UE	EM		Início	Fim			Total (b)=(c)+(d)	Financiam. definido (c)	Financiam. não definido (d)	2027 (e)	2028 (f)	2029 (g)	2030 (h)	2031 e seg. (i)		
01 Funções Gerais																									
01 003		Promoção Turística e Cultural do Território, Captaç																							
01	003	2022/3	1	GOCORE - GOVerning COmmunity REsilience		00	020225	O		100		02	01/2025	12/2027		9.810	9.810		2.768					12.578	
01	003	2022/3	2	SIAC CR4 Future																					
01	003	2022/3	2/1/25	Estudos e Pareceres		00	020214	O		100		02	01/2025	12/2026		65.183	65.183							65.183	
01	003	2022/3	2/2/25	Trabalhos Especializados		00	020220	O		100		02	01/2025	12/2026		5.000	5.000							5.000	
01	003	2022/3	2/3/25	Publicidade e Divulgação		00	020217	O		100		02	01/2025	12/2026		73.800	73.800							73.800	
01	003	2022/3	2/4/22	Aquisição de Serviços		00	020225	O		100		02	01/2022	12/2026		184.173	184.173							184.173	
01	003	2022/3	3	Instrumento Integrado de Base Territorial do Pinhal Interior 2030																					
01	003	2022/3	3/1/22	Ação 1 - Transferências Correntes CPN		00	04050101	O		100		02	01/2022	12/2029		69.145	69.145		219.145	194.145	194.145			676.580	
01	003	2022/3	3/2/26	Ação 10 - Transferências Correntes CPN		00	04050101	O		100		02	01/2026	12/2027		51.456	51.456		199.032					250.488	
01	003	2022/3	3/3/22	Ação 11 - Transferências Correntes CPN		00	04050101	O		100		02	01/2022	12/2028		26.667	26.667		71.667	71.667					170.001
01	003	2022/3	3/4/22	Ação 17 - Transferências Correntes CPN		00	04050101	O		100		02	01/2022	12/2027		24.311	24.311		45.536					69.847	
01	003	2022/3	3/5/22	Outras Ações - Transferências Correntes CPN		00	04050101	O		100		02	01/2022	12/2029		10	10		10	10	10			40	
01	003	2022/3	4	Hub Costa Atlântica na Região de Coimbra																					
01	003	2022/3	4/1/25	Aquisição de Serviços		00	020225	O		100		02	01/2025	12/2026		101.079	101.079							101.079	
01	003	2022/3	4/2/25	Publicidade e Divulgação		00	020217	O		100		02	01/2025	12/2026		19.663	19.663							19.663	
01	003	2022/3	5	Urban Agenda EU																					
01	003	2022/3	5/1/25	Aquisição de Serviços		00	020225	O		100		02	01/2025	12/2027		49.874	49.874		12.300					62.174	
01	003	2022/3	6	Vales Incubadoras																					
01	003	2022/3	6/1/22	Aquisição de Serviços		00	020225	O		100		02	01/2022	12/2027		10	10		10					20	
01	003	2022/3	6/2/22	Comunicação e Divulgação		00	020217	O		100		02	01/2022	12/2027		10	10		10					20	
01	003	2022/3	6/3/22	Atribuição de vales		00	020115	O		100		02	01/2022	12/2027		10	10		10					20	
01	003	2022/3	7	BIO-RED																					
01	003	2022/3	7/1/25	Subcontratação		00	020225	O		100		02	01/2025	12/2027		9.563	9.563		7.438					17.001	
01	003	2022/3	7/2/25	Aquisição de Serviços		00	020225	O		100		02	01/2025	12/2027		49.865	49.865		45.150					95.015	
01	003	2022/3	8	Competências para a Especialização Inteligente, Transição Industrial e Empreendedorismo - RIS3 - OE 1.4 - 2030																					
01	003	2022/3	8/1/25	Serviços de Consultoria		00	020214	O		100		02	01/2025	12/2028		10	10		10	10			30		
01	003	2022/3	8/2/26	Serviços Técnicos Especializados		00	020220	O		100		02	01/2026	12/2028		10	10		10	10			30		

Orçamento Inicial - Atividades mais Relevantes do ano 2026

(valores em euros)																								
Obj.	Prog.	Projeto		Designação	Código Classificação Orçamental	Forma de Realiz.	Fonte Financiamento (%)				Resp.	Datas (Mês/Ano)		Fases de Exec.	Realizado (a)	Despesas								Total previsto (j) = (a)+(b)+(e)+(f)+(g)+(h)+(i)
																2026			Anos seguintes					
		Total (b)=(c)+(d)	Financiam. definido (c)				Financiam. não definido (d)	2027 (e)	2028 (f)	2029 (g)		2030 (h)	2031 e seg. (i)											
01 Funções Gerais																								
01 003		Promoção Turística e Cultural do Território, Captaç																						
01	003	2022/3	8/3/26	Promoção e Divulgação	00	020217	O		100		02	01/2026	12/2028			10	10		10	10			30	
01	003	2022/3	8/6/26	Aquisição de Serviços	00	020225	O		100		02	01/2026	12/2028			10	10		10	10			30	
01	003	2022/3	9	CENTRO +INVEST: Rede Urbana Intra-regional para a atração de empresas intensivas em conhecimento e novos residentes - 2030																				
01	003	2022/3	9/1/26	Serviços de Apoio	00	020225	O		100		02	01/2026	12/2028			625	625		10	10			645	
01	003	2022/3	9/2/26	Aquisição de Serviços	00	020225	O		100		02	01/2026	12/2028			10	10		10	10			30	
01	003	2022/3	9/3/26	Comunicação e Divulgação	00	020217	O		100		02	01/2026	12/2028			10	10		10	10			30	
01	003	2022/3	9/4/26	Ações de Capacitação	00	020220	O		100		02	01/2026	12/2028			10	10		10	10			30	
01	003	2022/3	9/5/26	Estudos e Pareceres	00	020214	O		100		02	01/2026	12/2028			10	10		10	10			30	
01	003	2022/3	9/6/26	Seminários e Eventos	00	020216	O		100		02	01/2026	12/2028			10	10		10	10			30	
01	003	2022/3	10	AGRI Empreende - 2030																				
01	003	2022/3	10/1/2	Estudos e Consultoria	00	020214	O		100		02	01/2026	12/2028			10	10		10	10			30	
01	003	2022/3	10/2/2	Promoção e Divulgação	00	020217	O		100		02	01/2026	12/2028			10	10		10	10			30	
01	003	2022/3	10/3/2	Aquisição de Serviços	00	020225	O		100		02	01/2026	12/2028			10	10		10	10			30	
01	003	2022/3	10/4/2	Aluguer de Espaço	00	020204	O		100		02	01/2026	12/2028			10	10		10	10			30	
01	003	2022/3	11	Coimbra Startup Region																				
01	003	2022/3	11/1/2	Capacitação	00	020220	O		100		02	01/2026	12/2029			10	10		10	10			30	
01	003	2022/3	11/2/2	Consultoria	00	020214	O		100		02	01/2026	12/2029			10	10		10	10			30	
01	003	2022/3	11/3/2	Organização de Eventos	00	020216	O		100		02	01/2026	12/2029			10	10		10	10			30	
01	003	2022/3	11/4/2	Serviços de Comunicação	00	020225	O		100		02	01/2026	12/2029			10	10		10	10			30	
01	003	2022/3	11/5/2	Outros Serviços	00	020225	O		100		02	01/2026	12/2029			10	10		10	10			30	
01	003	2022/3	12	Outros Projetos																				
01	003	2022/3	12/1/2	Serviços de Consultoria	00	020214	O		100		02	01/2026	12/2030			10	10		10	10	10		40	
01	003	2022/3	12/2/2	Aquisição de Serviços	00	020225	O		100		02	01/2026	12/2030			10	10		10	10	10		40	
01	003	2022/3	12/3/2	Promoção e Divulgação	00	020217	O		100		02	01/2026	12/2030			10	10		10	10	10		40	
01	003	2022/3	12/4/2	Aquisição de Bens	00	020121	O		100		02	01/2026	12/2030			10	10		10	10	10		40	
Totais do Programa 003:																2.807.425	2.807.425		2.197.158	342.570	194.345			5.541.498
01 004		Administração Geral																						
01	004	2024/1	Funcionamento da CIM Região de Coimbra																					

Orçamento Inicial - Atividades mais Relevantes do ano 2026

(valores em euros)																									
Obj.	Prog.	Projeto		Designação	Código Classificação Orçamental		Forma de Realiz.	Fonte Financiamento (%)				Resp.	Datas (Mês/Ano)		Fases de Exec.	Realizado (a)	Despesas								Total previsto (j) = (a)+(b)+(e)+(f)+(g)+(h)+(i)
		2026															Anos seguintes								
		Ano / N°	Ação					Total (b)=(c)+(d)	Financiam. definido (c)	Financiam. não definido (d)	2027 (e)		2028 (f)	2029 (g)			2030 (h)	2031 e seg. (i)							
01 Funções Gerais																									
01 004 Administração Geral																									
01	004	2024/1	1/24	Aquisição de Bens	00	020121	O		100		02	01/2024	12/2030			2.957	2.957						2.957		
01	004	2024/1	2/24	Combustíveis - Gasóleo	00	02010202	O		100		02	01/2024	12/2030			119.874	119.874		60.000				179.874		
01	004	2024/1	3/24	Material de Escritório	00	020108	O		100		02	01/2024	12/2030			2.500	2.500						2.500		
01	004	2024/1	4/24	Locação de Outros Bens	00	020208	O		100		02	01/2024	12/2030			21.868	21.868		12.298				34.166		
01	004	2024/1	5/24	Serviços de limpeza Instalações	00	020202	O		100		02	01/2024	12/2030			15.169	15.169						15.169		
01	004	2024/1	6/24	Arrendamento das Instalações	00	020204	O		100		02	01/2024	12/2030			86.420	86.420		13.200				99.620		
01	004	2024/1	7/24	Locação de Viatura	00	020206	O		100		02	01/2024	12/2030			46.115	46.115		32.000				78.115		
01	004	2024/1	8/24	Comunicações	00	020209	O		100		02	01/2024	12/2030			59.655	59.655		1.905				61.560		
01	004	2024/1	9/24	Deslocações e Estadas	00	020213	O		100		02	01/2024	12/2030			2.000	2.000						2.000		
01	004	2024/1	10/24	Estudos, Pareceres, Projetos e Consultadoria	00	020214	O		100		02	01/2024	12/2030			84.686	84.686						84.686		
01	004	2024/1	11/24	Serviços de Publicidade, Comunicação e Imagem	00	020217	O		100		02	01/2024	12/2030			3.035	3.035						3.035		
01	004	2024/1	12/24	Assistência Técnica	00	020219	O		100		02	01/2024	12/2030			66.477	66.477		1.282				67.759		
01	004	2024/1	13/24	Trabalhos Especializados	00	020220	O		100		02	01/2024	12/2030			34.301	34.301						34.301		
01	004	2024/1	14/24	Alojamento web	00	020220	O		100		02	01/2024	12/2030			7.000	7.000						7.000		
01	004	2024/1	15/24	Licenciamento, manutenção e suporte de hardware e software	00	020225	O		100		02	01/2024	12/2030			30.000	30.000						30.000		
01	004	2024/1	16/24	Vigilância e Segurança	00	020218	O		100		02	01/2024	12/2030			2.730	2.730		585	390			3.705		
01	004	2024/1	17/24	Seguros	00	020212	O		100		02	01/2024	12/2030			164.067	164.067		15.817				179.884		
01	004	2024/1	18/24	Outros Serviços	00	020225	O		100		02	01/2024	12/2030			245.066	245.066		5.465				250.531		
01	004	2024/1	19/24	Combustíveis - Gasolina	00	02010201	O		100		02	01/2024	12/2030			61.264	61.264		20.000	10.000			91.264		
01	004	2024/1	20/24	Electricidade	00	02011602	O		100		02	01/2024	12/2030			5.223	5.223						5.223		
01	004	2024/1	21/24	Transferências Correntes	00	040102	O		100		02	01/2024	12/2030			46.061	46.061		10.175	10.175			66.411		
01	004	2024/1	29/26	Água	00	02011601	O		100		02	01/2026	12/2030			3.000	3.000						3.000		
01	004	2024/1	30	Nova Sede																					
01	004	2024/1	30/2/2	Aquisição de Serviços	00	020225	O		100		02	01/2024	12/2030			10	10		10	10	10		40		
01	004	2024/1	30/3/2	Estudos e Pareceres	00	020214	O		100		02	01/2024	12/2029			10	10		10	10	10		40		
01	004	2024/2		Assembleia Distrital de Coimbra																					
01	004	2024/2	1/24	Estudos e Pareceres	00	020214	O		100		02	01/2024	12/2029			5.000	5.000		10	10	10		5.030		
01	004	2024/2	2/24	Registos Notariais	00	06020305	O		100		02	01/2024	12/2029			1.500	1.500		10	10	10		1.530		
01	004	2024/2	3/24	Serviços Bancários	00	06020304	O		100		02	01/2024	12/2029			1.000	1.000		10	10	10		1.030		



Orçamento Inicial - Atividades mais Relevantes do ano 2026

(valores em euros)																								
Obj.	Prog.	Projeto		Designação	Código Classificação Orçamental	Forma de Realiz.	Fonte Financiamento (%)				Resp.	Datas (Mês/Ano)		Fases de Exec.	Realizado (a)	Despesas								Total previsto (j) = (a)+(b)+(e)+(f)+(g)+(h)+(i)
																2026			Anos seguintes					
		Ano / N°	Ação				Total (b)=(c)+(d)	Financiam. definido (c)	Financiam. não definido (d)	2027 (e)		2028 (f)	2029 (g)			2030 (h)	2031 e seg. (i)							
01 Funções Gerais																								
01 004		Administração Geral																						
01	004	2024/2	4/24	Aquisição de Serviços	00 020225	O	100				02	01/2024	12/2029			1.000	1.000		10	10	10	1.030		
01	004	2024/2	5/24	Conservação de Bens	00 020203	O	100				02	01/2024	12/2029			1.000	1.000		10	10	10	1.030		
01	004	2024/3		Instituto Superior Miguel Torga																				
01	004	2024/3	1/25	Serviços de Certificação de contas	00 020214	A	100				02	01/2025	12/2030	0		7.000	7.000		7.000	7.000	10	21.010		
01	004	2024/3	2/25	Aquisição de Serviços	00 020225	A	100				02	01/2025	12/2027	0		2.000	2.000		2.000	2.000	10	6.010		
Totais do Programa 004:																1.127.988	1.127.988		181.797	29.635	90		1.339.510	
Totais do Objetivo 01:															0	25.635.534	25.635.534	0	14.231.675	11.454.687	11.295.324	11.319.453	11.549.558	85.486.231
Total Geral:															0	25.635.534	25.635.534	0	14.231.675	11.454.687	11.295.324	11.319.453	11.549.558	85.486.231

ORGÃO EXECUTIVO

Em \_\_\_\_\_ de \_\_\_\_\_ de \_\_\_\_\_

ORGÃO DELIBERATIVO

Em \_\_\_\_\_ de \_\_\_\_\_ de \_\_\_\_\_

## **ANEXO VIII – MAPA DE PESSOAL 2026**



Atribuições / Competências / Atividade	Unidade Orgânica	Cargo / Carreira / Categoria	Postos de Trabalho					
			CTFP TI		CTFP TR		Outros	
			Providos	A Prover	Providos	A Prover	Providos	A Prover
Departamento de Organização Intermunicipal, Desenvolvimento Social e Modernização	Diretor de Departamento	Diretor de Departamento					1	
	Unidade de Contabilidade e Finanças	Chefe de Unidade						1
		Técnico Superior	3	1		1		
		Assistente Técnico				1		
	Subtotal		3	1	0	2	1	1
	Unidade Administrativa e Recursos Humanos	Chefe de Unidade						1
		Técnico Superior	2			1		
		Assistente Técnico	1	1	1	1		
	Subtotal		3	1	1	2	0	1
	Unidade de Desenvolvimento Social e Modernização	Chefe de Unidade						1
		Especialista Informática		1				
		Técnico Superior	2	2	1	2		
		Assistente Técnico	1	1	1	3		
	Subtotal		3	4	2	5	0	1
Divisão de Intervenções Integradas de Base Territorial		Técnico Superior				2		
	Subtotal		0	0	0	2	0	0
Divisão de Ambiente e Transportes	Unidade de Mobilidade e Transportes	Chefe de Unidade					1	
		Técnico Superior	3		1	2		
		Assistente Técnico				1		
	Subtotal		3	0	1	3	1	0
	Unidade de Ambiente, Recursos Naturais e Equipamentos	Chefe de Unidade						1
		Técnico Superior	1	1	1	3		
Subtotal		1	1	1	3	0	1	
Divisão de Apoio ao Centro de Competências para a Informação Geoespacial	Divisão de Apoio ao Centro de Competências para a Informação Geoespacial	Chefe de Divisão						1
		Técnico Superior		1	1	2		
		Técnico Sistemas e Tecn. Inform.				1		
	Subtotal		0	1	1	3	0	1
Unidade de Desenvolvimento Económico	Unidade de Desenvolvimento Económico	Chefe de Unidade						1
		Técnico Superior		3		2		
		Assistente Técnico				1		
	Subtotal		0	3	0	3	0	1
Unidade de Proteção Civil	Unidade de Proteção Civil	Chefe de Unidade					1	
		Técnico Superior	2	2	1	2		
		Encarregado Operacional	1	1				1
		Assistente Operacional	26	4				
	Subtotal		29	7	1	2	1	1
Estrutura de Apoio Técnico	Estrutura de Apoio Técnico	Chefe de Equipa					1	
		Técnico Superior	5	1	4	3		
	Subtotal		5	1	4	3	1	0
Estrutura de Desenvolvimento Científico e do Conhecimento	Estrutura de Desenvolvimento Científico e do Conhecimento	Técnico Superior				1		
	Subtotal		0	0	0	1	0	0
Gabinete de Comunicação e Imagem	Gabinete de Comunicação e Imagem	Técnico Superior	1			1		
	Subtotal		1	0	0	1	0	0
Gabinete de Assessoria e Coordenação Institucional	Gabinete de Assessoria e Coordenação Institucional	Técnico Superior		1				
	Subtotal		0	1	0	0	0	0
TOTAL			48	20	11	30	4	7

MAPA DE PESSOAL - 2026

(nos termos dos artigo n.º 29 do anexo da Lei n.º 35/2014, de 20 de junho, na sua atual redação)

UNIDADE ORGÂNICA	Categoria	O perfil de competências será definido de acordo com a legislação em vigor à data	Atribuições / Atividade	Postos de Trabalho					
				CTFPTI		CTFPTR		Outros	
				Providos	A Prover	Providos	A Prover	Providos	A Prover
Departamento de Organização Intermunicipal, Desenvolvimento Social e Modernização	Diretor de Departamento		Superintender, de forma articulada e transversal, a prossecução das atribuições das unidades orgânicas assegurando uma gestão integrada dos recursos ao seu dispor; submeter a despacho do Secretariado Executivo Intermunicipal, devidamente instruídos e informados, os assuntos cuja decisão compete a este órgão e que dependem do seu parecer; promover a execução das decisões dos órgãos das entidades intermunicipais nas matérias da competência do departamento que dirige; Colaborar na elaboração dos instrumentos de gestão previsional e dos relatórios e contas; assegurar a representação do 1º Secretário Executivo nos atos que este determinar; definir os objetivos de atuação do departamento que dirige, tendo em conta os objetivos gerais estabelecidos; garantir a coordenação das atividades e a qualidade técnica da prestação dos serviços na sua dependência; gerir, com rigor e eficiência, os recursos humanos, patrimoniais e tecnológicos afetos ao seu departamento, otimizando os meios e adotando medidas que permitam simplificar e acelerar procedimentos e promover a aproximação à sociedade e a outros serviços públicos; divulgar junto dos trabalhadores os documentos internos e as normas de procedimentos a adotar pelo serviço, bem como debater e esclarecer as ações a desenvolver para o cumprimento dos objetivos do serviço, de forma a garantir o empenho e a assunção de responsabilidades por parte dos trabalhadores; todas as outras competências referidas nas normas em vigor.					1	

UNIDADE ORGÂNICA		Categoria	O perfil de competências será definido de acordo com a legislação em vigor à data	Atribuições / Atividade	Postos de Trabalho					
					CTFPTI		CTFPTR		Outros	
					Providos	A Prover	Providos	A Prover	Providos	A Prover
Departamento de Organização Intermunicipal, Desenvolvimento Social e Modernização	Unidade de Contabilidade e Finanças	Chefe de Unidade		Garantir o desenvolvimento das atribuições cometidas unidade que dirige; definir normas e procedimentos técnicos nas suas áreas de competência; assegurar a qualidade técnica do trabalho produzido na sua unidade orgânica e garantir o cumprimento dos prazos adequados à eficaz prestação do serviço, tendo em conta a satisfação do interesse dos destinatários, bem como da CIM-RC; efetuar o acompanhamento profissional no local de trabalho, apoiando e motivando os funcionários e proporcionando-lhes os adequados conhecimentos e aptidões profissionais necessários ao exercício das funções, bem como os procedimentos mais adequados ao incremento da qualidade do serviço a prestar; divulgar junto dos funcionários os documentos internos e as normas de procedimento a adotar pelo serviço, bem como debater e esclarecer as ações a desenvolver para cumprimento dos objetivos do serviço, de forma a garantir o empenho e a assunção de responsabilidades por parte dos funcionários; outras atribuições ou competências que lhe sejam superiormente acometidas em matérias da sua área de intervenção						1
		Técnico Superior		Criar e manter atualizada a estrutura do plano de contas de acordo a legislação aplicável; assegurar o funcionamento do sistema de contabilidade e os documentos de suporte; elaborar e garantir a entrega dos documentos de prestação de contas individuais da CIM RC, nos prazos legalmente previstos; colaborar na elaboração da proposta de Orçamento e das Grandes Opções do Plano, nas alterações e revisões necessárias, bem como na elaboração do Relatório de Gestão; gerir e otimizar os recursos financeiros da CIM RC, designadamente através do planeamento mensal dos compromissos e dos pagamentos; controlar e articular a execução orçamental, designadamente através de cabimento de verbas e controlo das dotações orçamentais; remeter ao Tribunal de Contas, nos termos da lei, as contas da CIM RC, bem como os documentos que careçam da respetiva apreciação; assegurar o reporte periódico de informação para organismos do Estado e garantir o dever de informação e publicação exigidos pela legislação em vigor; organizar o processo de aquisição de bens e serviços; promover a uniformização e normalização dos bens de consumo; emitir pareceres de adjudicação de aquisições necessárias, após a realização de consultas/convites; assegurar o apoio administrativo aos júris, no âmbito de processos de empreitada e de aquisição de bens e serviços, e todas as outras competências referidas nas normas em vigor; Arrecadar todas as receitas virtuais e eventuais; efetuar o pagamento de todos os documentos de despesa; Administrar o património da CIM RC; outras atribuições ou competências que lhe sejam superiormente acometidas em matérias da sua área de intervenção	3	1		1		
		Assistente Técnico		Organizar e desempenhar tarefas que lhe sejam diretamente atribuídas, dentro do respetivo âmbito de atuação; promover a divulgação nos serviços, de normas e diretrizes genéricas superiormente aprovadas; assegurar apoio administrativo, designadamente quanto à organização das reuniões e elaboração de atas; assegurar a receção, registo, classificação, distribuição e expedição da correspondência e demais documentos; acautelar a gestão do arquivo documental da CIM RC, organizar e gerir o arquivo inativo; superintender e assegurar o serviço de receção e telefone; todas as outras competências referidas nas normas em vigor				1		

UNIDADE ORGÂNICA		Categoria	O perfil de competências será definido de acordo com a legislação em vigor à data	Atribuições / Atividade	Postos de Trabalho					
					CTFPTI		CTFPTR		Outros	
					Providos	A Prover	Providos	A Prover	Providos	A Prover
Departamento de Organização Intermunicipal, Desenvolvimento Social e Modernização	Unidade Administrativa e Recursos Humanos	Chefe de Unidade		Garantir o desenvolvimento das atribuições cometidas unidade que dirige; definir normas e procedimentos técnicos nas suas áreas de competência; assegurar a qualidade técnica do trabalho produzido na sua unidade orgânica e garantir o cumprimento dos prazos adequados à eficaz prestação do serviço, tendo em conta a satisfação do interesse dos destinatários, bem como da CIM-RC; efetuar o acompanhamento profissional no local de trabalho, apoiando e motivando os funcionários e proporcionando-lhes os adequados conhecimentos e aptidões profissionais necessários ao exercício das funções, bem como os procedimentos mais adequados ao incremento da qualidade do serviço a prestar; divulgar junto dos funcionários os documentos internos e as normas de procedimento a adotar pelo serviço, bem como debater e esclarecer as ações a desenvolver para cumprimento dos objetivos do serviço, de forma a garantir o empenho e a assunção de responsabilidades por parte dos funcionários; outras atribuições ou competências que lhe sejam superiormente acometidas em matérias da sua área de intervenção						1
		Técnico Superior		Elaborar, no início de cada ano, o mapa de férias do pessoal, de acordo com os planos de férias fornecidos pelos vários serviços; Colaborar na elaboração do Mapa de Pessoal e propor alterações aos mapas anuais; executar outros trabalhos, mapas, estatísticas ou informações necessárias à gestão de recursos humanos; organizar e manter atualizado o cadastro do pessoal; proceder ao controlo das aquisições, nomeadamente quanto à vigilância dos prazos e condições contratuais; proceder às aquisições necessárias, respeitando o disposto na legislação em vigor; Processar os vencimentos e outros abonos de pessoal e enviá-los à Contabilidade e tesouraria para que procedam aos respetivos pagamentos; Promover a verificação de faltas ou licenças; Executar outros trabalhos, mapas, estatísticas ou informações necessárias à gestão de recursos humanos; Propor novos métodos de trabalho e de procedimento com vista à melhoria dos resultados obtidos; Executar as ações administrativas referentes ao recrutamento, provimento, alterações de posicionamento remuneratório e cessação de funções do pessoal; Instruir todos os processos referentes a prestações sociais dos trabalhadores, nomeadamente os relativos a abono de família; Organizar e manter atualizado o cadastro do pessoal; Assegurar o registo e controlo de assiduidade; Assegurar o expediente relativo à avaliação do desempenho dos trabalhadores; outras competências referidas nas normas em vigor.	2			1		
		Assistente Técnico		Organizar e desempenhar tarefas que lhe sejam diretamente atribuídas, dentro do respetivo âmbito de atuação; promover a divulgação nos serviços, de normas e diretrizes genéricas superiormente aprovadas; assegurar apoio administrativo, designadamente quanto à organização das reuniões e elaboração de atas; assegurar a receção, registo, classificação, distribuição e expedição da correspondência e demais documentos; acautelar a gestão do arquivo documental da CIM RC, organizar e gerir o arquivo inativo; superintender e assegurar o serviço de receção e telefone; todas as outras competências referidas nas normas em vigor.	1	1	1	1		

Departamento de Organização Intermunicipal, Desenvolvimento Social e Modernização	Unidade de Desenvolvimento Social e Modernização	Chefe de Unidade		Garantir o desenvolvimento das atribuições cometidas unidade que dirige; definir normas e procedimentos técnicos nas suas áreas de competência; assegurar a qualidade técnica do trabalho produzido na sua unidade orgânica e garantir o cumprimento dos prazos adequados à eficaz prestação do serviço, tendo em conta a satisfação do interesse dos destinatários, bem como da CIM-RC; efetuar o acompanhamento profissional no local de trabalho, apoiando e motivando os funcionários e proporcionando-lhes os adequados conhecimentos e aptidões profissionais necessários ao exercício das funções, bem como os procedimentos mais adequados ao incremento da qualidade do serviço a prestar; divulgar junto dos funcionários os documentos internos e as normas de procedimento a adotar pelo serviço, bem como debater e esclarecer as ações a desenvolver para cumprimento dos objetivos do serviço, de forma a garantir o empenho e a assunção de responsabilidades por parte dos funcionários; outras atribuições ou competências que lhe sejam superiormente acometidas em matérias da sua área de intervenção							1
		Especialista Sistemas e Tecnologias de Informação		Elaborar estudos, projetos e atividades conducentes à definição e concretização de projetos na área da informática, nomeadamente, análise, desenvolvimento e gestão de soluções informáticas; análise e colaboração nos processos gestão de infraestruturas TIC; funções consultivas, de estudo, planeamento, avaliação e aplicação de métodos e processos de natureza técnica, que fundamentam e preparam a decisão, na CIM RC, nomeadamente de implementação de software e hardware; Manutenção de equipamento e assistência aos utilizadores, gestão e manutenção de sistemas informáticos.		1					
		Técnico Superior		Conceber e coordenar projetos de modernização administrativa de âmbito intermunicipal e no âmbito da CIM RC; Promover o processo de modernização do quadro institucional de apoio ao desenvolvimento regional e local, através do acompanhamento e da avaliação periódica dos mecanismos de descentralização territorial das políticas públicas; Constituir redes intermunicipais de partilha de informação e reforço das capacidades e competências técnicas locais; Elaborar e executar programas e projetos para aperfeiçoamento profissional dos trabalhadores da administração local; Promover as condições para a validação e certificação de competências e conhecimentos; Colaborar na construção e funcionamento da rede comunitária de formação; Identificar iniciativas de formação com interesse para a CIM RC e propor a celebração de acordos e protocolos de colaboração, designadamente com universidades, institutos e centros de investigação; Incentivar, através dos meios adequados, a cooperação institucional no âmbito da formação profissional; Organizar e participar na organização de seminários, colóquios e outros eventos de interesse para as suas atividades; Dinamizar a cooperação intermunicipal e assegurar a articulação entre instituições da administração direta e indireta do Estado, autarquias locais e entidades equiparadas, contribuindo para a integração do espaço sub-regional e para o reforço da sua competitividade interna e externa com base em estratégias de desenvolvimento sustentável de níveis sub-regional e local; Promover a articulação com os agentes no território, das políticas de desenvolvimento regional, implementadas pela CIM RC; Organizar e participar na organização de seminários, colóquios e outros eventos de interesse para a CIM RC e para os Municípios associados; Constituir redes intermunicipais e internacionais de partilha de informação e reforço das capacidades e competências intermunicipais; Assegurar e desenvolver os procedimentos necessários à implementação da transferência das competências das áreas em questão; assegurar outras atribuições ou competências que lhe sejam superiormente cometidas em matérias da sua área de intervenção.	2	2	1	2			
		Assistente Técnico		Organizar e desempenhar tarefas que lhe sejam diretamente atribuídas, dentro do respetivo âmbito de atuação; promover a divulgação nos serviços, de normas e diretrizes genéricas superiormente aprovadas; assegurar apoio administrativo, designadamente quanto à organização das reuniões e elaboração de atas; assegurar a receção, registo, classificação, distribuição e expedição da correspondência e demais documentos; acautelar a gestão do arquivo documental da CIM RC, organizar e gerir o arquivo inativo; superintender e assegurar o serviço de receção e telefone; todas as outras competências referidas nas normas em vigor.	1	1	1	3			

UNIDADE ORGÂNICA	Categoria	O perfil de competências será definido de acordo com a legislação em vigor à data	Atribuições / Atividade	Postos de Trabalho					
				CTFPTI		CTFPTR		Outros	
				Providos	A Prover	Providos	A Prover	Providos	A Prover
Divisão de Intervenções Integradas de Base Territoria	Técnico Superior		Colaborar na coordenação e acompanhamento das ações mobilizadoras e projetos de Programas de Revitalização do território; Garantir uma gestão eficaz das Intervenções integradas de forma a cumprir as metas estabelecidas no âmbito dos objetivos de promoção do desenvolvimento sustentável, a competitividade e a coesão social e territorial; Assegurar o apoio na articulação das diversas entidades, públicas e privadas, locais, regionais, nacionais ou outras, envolvidas no processo de intervenção; Promover uma visão integrada do território, quer do ponto de vista do ordenamento, da gestão e valorização dos recursos e da governação participada e partilhada; Apoiar a replicação, das ações de cariz experimental e piloto, nas regiões com idênticas características das medidas/projetos de cariz experimental, uma vez avaliada a sua exequibilidade e resultados, assim como, no auxílio na fundamentação de novos instrumentos e orientações de política na construção de programas de fundos comunitários; Operacionalizar um ecossistema de suporte ao desenvolvimento das Intervenções a partir dos recursos do território, e de uma ação coletiva dirigida, em prol da promoção, da qualificação, da organização, da internacionalização, da captação de investimento, da capacitação dos atores locais e da incorporação de inovação no Território; Divulgar e comunicar as ações desenvolvidas bem como a sua monitorização e avaliação; Assegurar outras atribuições ou competências que lhe sejam superiormente cometidas em matérias da sua área de intervenção				2		

Divisão de Ambiente e Transportes	Unidade de Mobilidade e Transportes	Chefe de Unidade		Garantir o desenvolvimento das atribuições cometidas unidade que dirige; definir normas e procedimentos técnicos nas suas áreas de competência; assegurar a qualidade técnica do trabalho produzido na sua unidade orgânica e garantir o cumprimento dos prazos adequados à eficaz prestação do serviço, tendo em conta a satisfação do interesse dos destinatários, bem como da CIM-RC; efetuar o acompanhamento profissional no local de trabalho, apoiando e motivando os funcionários e proporcionando-lhes os adequados conhecimentos e aptidões profissionais necessários ao exercício das funções, bem como os procedimentos mais adequados ao incremento da qualidade do serviço a prestar; divulgar junto dos funcionários os documentos internos e as normas de procedimento a adotar pelo serviço, bem como debater e esclarecer as ações a desenvolver para cumprimento dos objetivos do serviço, de forma a garantir o empenho e a assunção de responsabilidades por parte dos funcionários; outras atribuições ou competências que lhe sejam superiormente acometidas em matérias da sua área de intervenção					1	
		Técnico Superior		Coordenar e gerir as redes intermunicipais de acessibilidades e de equipamentos e infraestruturas de transportes; Promover a execução dos planos, programas e projetos de desenvolvimento regional, de mobilidade e transporte; Organizar, planear, desenvolver e articular as redes e linhas do serviço público de transporte de passageiros, bem como dos equipamentos e infraestruturas a ele dedicados; Verificar e acompanhar a exploração através de meios próprios e ou da atribuição a operadores de serviço público, por meio da celebração de contratos de serviço público ou mera autorização, do serviço público de transporte de passageiros; Acompanhar e controlar o investimento nas redes, equipamentos e infraestruturas dedicados ao serviço público de transporte de passageiros, sem prejuízo do investimento a realizar pelos operadores de serviço público; Propor regimes tarifários a vigorar no âmbito do serviço público de transporte de passageiros; Fiscalizar e monitorizar a exploração do serviço público de transporte de passageiros; Preparar e realizar inquéritos à mobilidade no âmbito da área geográfica de intervenção da CIM RC; Promover a adoção de instrumentos de planeamento de transportes na área geográfica de intervenção da CIM RC; Divulgar o serviço público de transporte de passageiros; Realizar eventos na área dos transportes e mobilidade; Assegurar outras atribuições ou competências que lhe sejam superiormente cometidas em matérias da sua área de intervenção	3		1	2		
		Assistente Técnico		Organizar e desempenhar tarefas que lhe sejam diretamente atribuídas, dentro do respetivo âmbito de atuação; promover a divulgação nos serviços, de normas e diretrizes genéricas superiormente aprovadas; assegurar apoio administrativo, na unidade em que está inserido; acautelar a gestão do arquivo documental da unidade, organizar e gerir o arquivo inativo; todas as outras competências referidas nas normas em vigor.				1		

UNIDADE ORGÂNICA		Categoria	O perfil de competências será definido de acordo com a legislação em vigor à data	Atribuições / Atividade	Postos de Trabalho					
					CTFPTI		CTFPTR		Outros	
					Providos	A Prover	Providos	A Prover	Providos	A Prover
Divisão de Ambiente e Transportes	Unidade de Ambiente, Recursos Naturais e Equipamentos	Chefe de Unidade		Garantir o desenvolvimento das atribuições cometidas unidade que dirige; definir normas e procedimentos técnicos nas suas áreas de competência; assegurar a qualidade técnica do trabalho produzido na sua unidade orgânica e garantir o cumprimento dos prazos adequados à eficaz prestação do serviço, tendo em conta a satisfação do interesse dos destinatários, bem como da CIM-RC; efetuar o acompanhamento profissional no local de trabalho, apoiando e motivando os funcionários e proporcionando-lhes os adequados conhecimentos e aptidões profissionais necessários ao exercício das funções, bem como os procedimentos mais adequados ao incremento da qualidade do serviço a prestar; divulgar junto dos funcionários os documentos internos e as normas de procedimento a adotar pelo serviço, bem como debater e esclarecer as ações a desenvolver para cumprimento dos objetivos do serviço, de forma a garantir o empenho e a assunção de responsabilidades por parte dos funcionários; outras atribuições ou competências que lhe sejam superiormente acometidas em matérias da sua área de intervenção						1
		Técnico Superior		Participar na elaboração e apreciação de avaliações de impacte ambiental; Assegurar a implementação de políticas intermunicipais que visem contribuir para a requalificação, valorização e promoção dos recursos naturais do território; Participar no cumprimento das disposições legais e regulamentares no que se refere à proteção do ambiente; Participar na definição dos indicadores ambientais necessários à monitorização da qualidade do ambiente; Organizar e desenvolver campanhas públicas de sensibilização e educação ambiental; Promover a execução, ao nível regional, dos planos, programas e projetos de desenvolvimento económico e social de ordenamento do território, conservação da natureza, recursos naturais, elaborar e monitorizar instrumentos de planeamento, ao nível do ambiente e do desenvolvimento regional; Promover ações de informação e divulgação, designadamente em matéria ambiental; Zelar pelas instalações e equipamentos afetos à atividade da CIM; Assegurar e avaliar a elaboração, desenvolvimento, implementação e avaliação dos instrumentos de planeamento dos equipamentos; Assegurar, através da promoção da elaboração de projetos, da coordenação e fiscalização de obras, a construção, conservação, reabilitação e manutenção de edifícios, equipamentos e infraestruturas; Coordenar e gerir as redes intermunicipais de equipamentos e infraestruturas; Assegurar outras atribuições ou competências que lhe sejam superiormente cometidas em matérias da sua área de intervenção.	1	1	1	3		

Divisão de Apoio ao Centro de Competências para a Informação Geoespacial	Chefe de Divisão		Garantir o desenvolvimento das atribuições cometidas unidade que dirige; definir normas e procedimentos técnicos nas suas áreas de competência; assegurar a qualidade técnica do trabalho produzido na sua unidade orgânica e garantir o cumprimento dos prazos adequados à eficaz prestação do serviço, tendo em conta a satisfação do interesse dos destinatários, bem como da CIM-RC; efetuar o acompanhamento profissional no local de trabalho, apoiando e motivando os funcionários e proporcionando-lhes os adequados conhecimentos e aptidões profissionais necessários ao exercício das funções, bem como os procedimentos mais adequados ao incremento da qualidade do serviço a prestar; divulgar junto dos funcionários os documentos internos e as normas de procedimento a adotar pelo serviço, bem como debater e esclarecer as ações a desenvolver para cumprimento dos objetivos do serviço, de forma a garantir o empenho e a assunção de responsabilidades por parte dos funcionários; outras atribuições ou competências que lhe sejam superiormente acometidas em matérias da sua área de intervenção							1
	Técnico Superior		Promover e apoiar a cooperação científica e técnica com organismos, entidades e organizações que prossigam fins análogos; colaborar para conceber, desenvolver e disseminar modelos de implementação do cadastro da propriedade rústica, e do sistema de monitorização de ocupação do solo; apoiar a expansão do Sistema de Informação Cadastral Simplificada; promover uma visão integrada do território, quer do ponto de vista do ordenamento, da gestão e valorização dos recursos e da governação participada e partilhada; adquirir, processar, tratar e analisar informação geoespacial com recurso a diversas tecnologias de informação georreferenciada utilizando plataformas espaciais, aéreas e terrestres e marinhas; planear e elaborar coberturas aéreo-fotogramétricas, de acordo com os objetivos e especificações técnicas; implementar modelos e análises espaciais em ambiente de Sistemas de Informação Geográfica; planear e elaborar coberturas aéreo-fotogramétricas, de acordo com os objetivos e especificações técnicas. Assegurar outras atribuições ou competências que lhe sejam superiormente cometidas em matérias da sua área de intervenção.		1	1	2			
	Técnico de Sistemas e Tecnologias de Informação		Instalar componentes de hardware e software do Centro de Competências de Informação Geoespacial (CGeo), incluindo sistemas servidores, dispositivos de comunicação, estações de trabalho, periféricos e suporte lógico utilitário, garantido a devida manutenção e atualização; atribuir, otimizar e desafetar os recursos, identificar as anomalias e desencadear as ações de regularização requeridas; Participar e acompanhar a execução de projetos de sistemas de informação; d) Apoiar na implementação de processos normalizados, colaborar na desmaterialização de fluxos de trabalho; e) Apoiar na utilização dos vários sistemas, suportados pela área de atuação do CGeo, nomeadamente do Centro de Dados, após a sua entrada em produção; Zelar pelo cumprimento das normas de segurança física e lógica e pela manutenção do equipamento e desencadear e controlar os procedimentos regulares de salvaguarda da informação, nomeadamente cópias de segurança, de proteção da integridade e de recuperação da informação, controlo de atualizações e backups; Apoiar os utilizadores finais na operação dos equipamentos e no diagnóstico e resolução dos respetivos problemas				1			



UNIDADE ORGÂNICA	Categoria	O perfil de competências será definido de acordo com a legislação em vigor à data	Atribuições / Atividade	Postos de Trabalho					
				CTFPTI		CTFPTR		Outros	
				Providos	A Prover	Providos	A Prover	Providos	A Prover
Unidade de Desenvolvimento Económico	Chefe de Unidade		Garantir o desenvolvimento das atribuições cometidas unidade que dirige; definir normas e procedimentos técnicos nas suas áreas de competência; assegurar a qualidade técnica do trabalho produzido na sua unidade orgânica e garantir o cumprimento dos prazos adequados à eficaz prestação do serviço, tendo em conta a satisfação do interesse dos destinatários, bem como da CIM-RC; efetuar o acompanhamento profissional no local de trabalho, apoiando e motivando os funcionários e proporcionando-lhes os adequados conhecimentos e aptidões profissionais necessários ao exercício das funções, bem como os procedimentos mais adequados ao incremento da qualidade do serviço a prestar; divulgar junto dos funcionários os documentos internos e as normas de procedimento a adotar pelo serviço, bem como debater e esclarecer as ações a desenvolver para cumprimento dos objetivos do serviço, de forma a garantir o empenho e a assunção de responsabilidades por parte dos funcionários; outras atribuições ou competências que lhe sejam superiormente acometidas em matérias da sua área de intervenção						1
	Técnico Superior		Estudar e implementar projetos que promovam economia de escala ao nível intermunicipal; promover a execução dos projetos de desenvolvimento económico e social; dinamizar a cooperação intermunicipal e assegurar a articulação entre instituições da administração direta e indireta do Estado, autarquias locais e entidades equiparadas, contribuindo para a integração do espaço sub-regional e para o reforço da sua competitividade interna e externa com base em estratégias de desenvolvimento sustentável de níveis sub-regional e local; apoiar e participar na promoção da oferta turística comunitária no mercado interno e externo e colaborar com os organismos do setor do turismo; assegurar a implementação da gestão da rede de empreendedorismo intermunicipal da Região de Coimbra, promovendo os contactos com os Municípios associados, com os potenciais empreendedores; organizar e participar na organização de seminários, colóquios e outros eventos de interesse para a CIM RC e para os Municípios associados; constituir redes intermunicipais de partilha de informação e reforço das capacidades e competências intermunicipais; assegurar as funções de estudo, de planeamento e de gestão técnica dos programas e projetos nacionais e comunitários com um nível de integração intermunicipal ou sub-regional; gerir programas integrados em estratégias de desenvolvimento sub-regionais; organizar os processos relativos a cada projeto de acordo com as normas e regulamentos estabelecidos, com as adaptações e especificidades próprias; preparar e coordenar a execução de projetos de cooperação técnica e financeira com a administração central e de projetos participados pela União Europeia em que a CIM RC seja parte; promover a articulação da CIM RC com os serviços do setor público e com o setor privado e cooperativo no âmbito da execução de projetos; promover e participar em projetos que visem a modernização administrativa, a formação e a capacitação profissional e a eficiência na administração; promover e participar em projetos que visem a eficiência na administração na educação e a coesão social; todas as outras competências referidas nas normas em vigor.		3		2		
	Assistente Técnico		Organizar e desempenhar tarefas que lhe sejam diretamente atribuídas, dentro do respetivo âmbito de atuação; assegurar apoio administrativo, na unidade em que está inserido; acautelar a gestão do arquivo documental da unidade, organizar e gerir o arquivo inativo; todas as outras competências referidas nas normas em vigor.				1		

Unidade de Proteção Civil	Chefe de Unidade		Garantir o desenvolvimento das atribuições cometidas unidade que dirige; definir normas e procedimentos técnicos nas suas áreas de competência; assegurar a qualidade técnica do trabalho produzido na sua unidade orgânica e garantir o cumprimento dos prazos adequados à eficaz prestação do serviço, tendo em conta a satisfação do interesse dos destinatários, bem como da CIM-RC; efetuar o acompanhamento profissional no local de trabalho, apoiando e motivando os funcionários e proporcionando-lhes os adequados conhecimentos e aptidões profissionais necessários ao exercício das funções, bem como os procedimentos mais adequados ao incremento da qualidade do serviço a prestar; divulgar junto dos funcionários os documentos internos e as normas de procedimento a adotar pelo serviço, bem como debater e esclarecer as ações a desenvolver para cumprimento dos objetivos do serviço, de forma a garantir o empenho e a assunção de responsabilidades por parte dos funcionários; outras atribuições ou competências que lhe sejam superiormente acometidas em matérias da sua área de intervenção					1	
	Técnico Superior		Estudar e implementar projetos que promovam economia de escala ao nível intermunicipal; coordenar e gerir redes intermunicipais de inovação, informação geográfica, monitorização e controlo da qualidade dos meios naturais, promoção do espaço geográfico; promover a execução dos projetos de desenvolvimento económico e social de ordenamento do território, conservação da natureza, recursos naturais; elaborar e monitorizar instrumentos de planeamento, ao nível do ambiente, do desenvolvimento regional; conceber e coordenar projetos nas diferentes áreas de intervenção municipal; articular a atividade do Gabinete Técnico Florestal Intermunicipal; prestar assessoria técnica no teatro de operações de incêndios florestais e em centros de decisão de combate a incêndios florestais da Autoridade Nacional de Proteção Civil; planear e acompanhar de ações de manutenção da rede primária de defesa da floresta contra incêndios, na realização de ações de consolidação e pós fogo e estabilizações de emergência; articular e compatibilizar instrumentos de planeamento florestal no âmbito municipal; produzir cartografia de planeamento florestal, riscos e proteção civil; coordenar e apoiar a atividade das brigadas de sapadores florestais sob a responsabilidade da CIM RC; promover a articulação com os agentes no território, das políticas de desenvolvimento regional, implementadas pela CIM RC; dinamizar a cooperação intermunicipal e assegurar a articulação entre instituições da administração direta e indireta do Estado, autarquias locais e entidades equiparadas, contribuindo para a integração do espaço sub-regional e para o reforço da sua competitividade interna e externa com base em estratégias de desenvolvimento sustentável de níveis sub-regional e local; promover a articulação da CIM RC com os serviços do setor público e com o setor privado e cooperativo no âmbito da execução de projetos; promover e participar em projetos que visem a modernização administrativa, a formação e a capacitação profissional e a eficiência na administração;	2	2	1	2		
	Encarregado Operacional		Funções de coordenação dos assistentes operacionais afetos ao seu setor de atividade, por cujos resultados é responsável. Realização das tarefas de programação, organização e controlo dos trabalhos a executar pelo pessoal sob sua coordenação	1	1				1
	Assistente Operacional		Realizar funções de natureza executiva, de carácter manual ou mecânico, enquadradas em diretivas gerais bem definidas e com graus de complexidade variáveis;executar tarefas de apoio elementares, indispensáveis ao funcionamento dos serviços, podendo comportar esforços físicos; responsabilizar-se por equipamentos sob sua guarda e pela sua correta utilização, procedendo quando necessário, à manutenção e reparação dos mesmos; vigilância e combate a incêndios; reforçar vigilância armada antes e pós-incêndio e a primeira intervenção em incêndios nascentes; realizar ações de redução de combustível e resiliência do território aos incêndios florestais; carga, transporte e descarga de maquinas e equipamentos de trabalho bem como o seu manuseamento e manutenção; todas as outras competências referidas nas normas em vigor.	26	4				



UNIDADE ORGÂNICA	Categoria	O perfil de competências será definido de acordo com a legislação em vigor à data	Atribuições / Atividade	Postos de Trabalho					
				CTFPTI		CTFPTR		Outros	
				Providos	A Prover	Providos	A Prover	Providos	A Prover
Estrutura de Apoio Técnico	Chefe de Equipa Multidisciplinar		Garantir o desenvolvimento das atribuições cometidas à equipa multidisciplinar que dirige; definir normas e procedimentos técnicos nas suas áreas de competência; assegurar a qualidade técnica do trabalho produzido na sua unidade orgânica e garantir o cumprimento dos prazos adequados à eficaz prestação do serviço, tendo em conta a satisfação do interesse dos destinatários; efetuar o acompanhamento profissional no local de trabalho, apoiando e motivando os funcionários e proporcionando-lhes os adequados conhecimentos e aptidões profissionais necessários ao exercício do respetivo posto de trabalho, bem como os procedimentos mais adequados ao incremento da qualidade do serviço a prestar; divulgar junto dos funcionários os documentos internos e as normas de procedimento a adoptar pelo serviço, bem como debater e esclarecer as ações a desenvolver para cumprimento dos objectivos do serviço, de forma a garantir o empenho e a assunção de responsabilidades por parte dos funcionários; outras atribuições ou competências que lhe sejam superiormente cometidas em matérias da sua área de intervenção.					1	
	Técnico Superior		No âmbito do Pacto para o Desenvolvimento e Coesão Territorial na sequência de delegação de competências na CIM RC enquanto Organismo Intermédio, compete a esta Equipa multidisciplinar: aplicar os critérios de seleção aprovados pela respetiva comissão de acompanhamento dos Programas Operacionais (PO); verificar se a operação a seleccionar tem enquadramento nas elegibilidades específicas do correspondente PO, adequação técnica para prossecução dos objetivos e finalidades específicas visadas, demonstração objetiva da sua viabilidade e sustentabilidade económica e financeira; verificar se o beneficiário tem capacidade administrativa, financeira e operacional, antes de a operação ser aprovada, quando aplicável; assegurar que a operação seleccionada corresponde ao âmbito do fundo ou dos fundos em causa e pode ser atribuída à categoria de intervenção; garantir que as operações não incluem atividades que tenham sido parte de uma operação que tenha sido ou devesse ter sido objeto de um procedimento de recuperação em conformidade com legislação aplicável na sequência de uma deslocalização de uma atividade produtiva fora da área do programa; verificar se foi cumprida a legislação aplicável à operação em causa, sempre que a operação tenha início antes da apresentação do pedido de financiamento à Autoridade de Gestão; garantir o cumprimento dos normativos aplicáveis, designadamente nos domínios da concorrência, da contratação pública, do ambiente e da igualdade de oportunidades e, concretamente, da igualdade entre mulheres e homens, quando aplicável; determinar a categoria de intervenção a que são atribuídas as despesas da operação; verificar a elegibilidade das despesas no âmbito do processo de seleção e execução das operações; verificar a realização efetiva dos produtos e serviços cofinanciados, a obtenção dos resultados definidos quando da aprovação e o pagamento da despesa declarada pelos beneficiários, bem como a sua conformidade com a legislação aplicável, com o PO e com as condições de apoio da operação; garantir que os beneficiários envolvidos na execução das operações reembolsadas com base em custos elegíveis efetivamente suportados, utilizam um sistema contabilístico separado para todas as transações relacionadas com a operação ou a codificação contabilística fiscalmente aceite; respeitar procedimentos para que todos os documentos de despesa e das auditorias sejam conservados em conformidade com a legislação aplicável nomeadamente para garantir uma pista de auditoria adequada, ou com disposições legais nacionais, quando estas imponham prazos mais alargados; disponibilizar aos beneficiários as informações pertinentes para realizarem as operações; garantir que os dados sobre cada operação que são necessários para os exercícios de monitorização, avaliação, gestão financeira, verificação e auditoria, são recolhidos, introduzidos e registados no sistema de informação e que os dados sobre indicadores são, quando aplicável, desagregados por sexo; realizar verificações administrativas relativamente a cada pedido de reembolso por parte dos beneficiários; realizar verificações das operações in loco, as quais podem ser realizadas por amostragem; reportar, através dos mecanismos previstos pela Autoridade de Gestão do PO Regional Centro 2020, a recolha e o tratamento de dados físicos, financeiros e estatísticos sobre a execução das operações, necessários para a elaboração dos indicadores de acompanhamento e estudos de avaliação estratégica e operacional; assegurar a organização dos processos de candidatura, relativamente às competências delegadas de operações ao financiamento pelo PO; assegurar outras atribuições ou competências que lhe sejam superiormente cometidas em matérias da sua área de intervenção.	5	1	4	3		
Estruturo de Desenvolvimento Cientifico e do Conhecimento	Técnico Superior		Promover e apoiar a cooperação científica e técnica com organismos, entidades e organizações que prossigam fins análogos; Participar em projetos ou programas de cooperação para o desenvolvimento tendo em vista a melhoria do funcionamento da CIM RC ou dos municípios, bem como outras entidades da administração pública; Promover, desenvolver, coordenar ou participar em ações de consultoria, estudos, assistência técnica, projetos e programas, em modelos de cooperação bilateral ou multilateral e em colaboração com outros organismos do setor público ou entidades do setor privado, nacionais ou estrangeiros; Colaborar para conceber, desenvolver e disseminar modelos pedagógicos e recursos didáticos inovadores; Promover sistemas de capacitação que permitam compreender a necessidade de inovar e induzam novos comportamentos e atitudes nos trabalhadores e dirigentes da Administração Pública Local, desenvolvendo uma cultura de inovação; Promover a experimentação, apoiando os serviços no desenvolvimento, implementação, avaliação e partilha de novas soluções de gestão; Desenvolver projetos de investigação e estudos aplicados no domínio das políticas públicas na área da administração e gestão públicas locais; Colaborar na promoção da oferta de cursos de ensino e formação profissional dual e promover a investigação científica e de desenvolvimento social; Assegurar a articulação das atuações entre os municípios e os serviços da administração central no âmbito da Rede educativa e de formação profissional. Assegurar outras atribuições ou competências que lhe sejam superiormente cometidas em matérias da sua área de intervenção.”					1	
Gabinete de Comunicação e Imagem	Técnico Superior		Coordenar a implementação do Plano de Comunicação e Promoção Institucional da CIM RC; Assegurar a coordenação das ações de informação e de relações públicas da CIM RC; Assegurar a divulgação das atividades bibliográficas da CIM RC ou que tenham a participação desta; Recolher, tratar e difundir a informação noticiosa com interesse para a CIM RC; Assegurar a gestão e atualização do “site” da CIM RC; Assegurar outras atribuições ou competências que lhe sejam superiormente cometidas em matérias da sua área de intervenção.	1				1	
Gabinete de Assessoria e Coordenação Institucional	Técnico Superior		Apoiar os órgãos da CIM RC e a sua interligação; Assegurar a articulação das redes inter-regionais dentro da CIM RC e outras a nível nacional e internacional; Assegurar a articulação das redes de promoção territorial externa e fomento das suas atividades; Assessorar, recolher e tratar informação e matérias com interesse para a CIM RC e seus órgãos; Apoiar em tudo o que respeita às suas relações nacionais e internacionais com vista ao correto prosseguimento das ações decorrentes dos compromissos assumidos neste âmbito, designadamente no quadro de acordos de cooperação, candidaturas e protocolos; Acompanhar e apoiar a execução de projetos da CIM RC; Assegurar outras atribuições ou competências que lhe sejam superiormente cometidas em matérias da sua área de intervenção.		1				
TOTAL				48	20	11	30	4	7